No. 7951. Shanghai. Sunday. September. 5. 1926. THE EASTERN TIMES Published every morning including Sundays

時報

本報今日第四張圖畫週刊 閱者注意

中華民國十五年
九月五日 星期日
舊曆丙寅年七月廿九日
今天四張售大洋三分
第七千九百五十一號
中華郵政特准掛號立券按照總包特別優待寄送之報紙
本館設上海山東路望平街人字大號 電報掛號二五一四 電話營業部中央一二〇一 編輯部中央一二〇四
外埠寄報連郵費 ○中國境內逐日寄全年十二元半年六元 ○日本境內逐日寄全年十二元半年六元 ○歐美各國全年二十四元半年十二元（郵費先惠郵票九五）
廣告刊例 特等 頭等 二等長行 三等短行

上海發行所 ★今日全天營業★ 虹口分店

商務印書館 出版新書

(15:7)

文學研究會叢書 詩學（丙） 一冊 定價六角（即出） 傅東華譯 此爲希臘亞里斯多德的名著古典主義的文學批評的聖經譯文後附刊傅君所作「讀詩學旁札」

學生國學叢書 文史通義（丙） 一冊 定價七角 郵費二分半 章錫琛選註 章實齋先生文史通義一書辨古史之源流定述作之標準自信爲千古史學開闢榛蕪此編選錄其中最重要各篇爲之標點分段並加音釋卷首復撰長序

國學小叢書 章句論（丙） 一冊 定價二角五分 郵費一分 呂思勉著 古之所謂章句實卽後世截段點句之類此書首討論章句之起源次列舉舊書中關於章句之諸例次論章句闕失以致古書難明末論今後應採用之句讀符號爲古書疑義舉例後之一大發明

文章學初編（丙） 一冊 定價五角五分 郵費二分半 龔自知編 本書於緒論以次分爲兩編第一編論格調第二編論創作皆就文章之一般原理立說其程度分量極合於高中之用

三十年紀念 贈送實洋書券 （甲）小學書購滿五角贈券六 （乙）中學書購滿一元贈券三角 （丙）本版其他書購滿一元贈券二角

東南大學叢書 教育統計學（丙） 一冊 定價七角 郵費二分半 朱君毅著 本書皆作東大教育統計學課程之講義凡統計學上之原理與應用方法如圖表法大數分配集中趨勢離中趨勢常態曲線可靠性相關等項均已包羅在內所引實例悉從本國教育本實上採取

上海圖書館協會叢書 圖書選擇法（丙） 一冊 定價二角五分 郵費一分 杜定友著 詳論圖書選擇之宗旨應行先決之問題選擇之原理選擇圖書之分配及各種圖書之選擇方法

百科問答小叢書 社會學問答（丙） 一冊 定價三角 郵費一分 甘浩澤譯 用對話體裁闡明社會學的意義性質分類以及家族生活之變遷國家之發達與社會之目的

異端（丙） 一冊 定價四角五分 郵費二分半 郭沫若譯 本書爲德國當代大文學家 Hauptmann 的最近作品書中表示靈肉的鬬爭而提出一個解決的方法關於心理的解剖性慾的暗射自然的描寫眞是精細入微

梅花三弄（丙） 一冊 定價三角五分 郵費一分 Plum Blossoms A Three-movement Suite 梅花三弄爲我國名曲相傳係宋莊晴齋所作茲由郝路義女士（L.S.Hammond）譜入鋼琴以笛聲作高音以弦聲作低音編成複音譜得以西國樂器演奏之誠爲溝通中西音樂之創製

兒童理科叢書 空氣（甲） 徐應昶編 一冊 定價一角五分 郵費一分

又 茶（甲） 徐應昶編 一冊 定價一角五分 郵費一分

英語活用讀本（乙） 第一冊 定價八角 郵費二分半 Living English, Book I L. Faucett 編 本書採取最進步的教授外國語方法就師生環境所及之事物用直接法及口演法因時致用故能興起學生易收實效每課分課文讀音習語文法默聽會話書法構思以及其他練習使學童在手口耳目上均有充分之練習機會

英文基礎讀本（乙） 第三冊仙傳 定價一元二角 郵費五分 The Background Series of English Readers Book III: Fairy Stories A. P. Danton 編 本冊所述爲奇幻的兒童故事在歐洲各國幾成家喩戶誦之作亦頗能引起中國兒童之興趣

英文物理學原理及其應用（丙） 一冊 定價二元四角 郵費七分半 Principles of Physics & Their Modern Applications 燕京大學教授郭察理（C. H. Corbett）謝玉銘合編 此書從社會生活及日常應用上着眼專就一事一物作爲系統的研究其綱目分爲交通與運輸 水之供應與水力 人類與氣候 增進目力 音樂與遊藝等五大部解釋詳明興趣濃郁

英文物理學實驗問題（丙） 一冊 定價一元 郵費五分 Laboratory Problems and Projects in Physics 此書亦爲郭謝兩君所撰供學校物理學實驗室中應用課列需要實驗問題三十六則用活葉印刷備出齡以便填寫報告

註釋異述聖誕更司狄（丙） 一冊 定價五角五分 郵費二分半 Dickens' Christmas Carol 清華學校樸拉特（A. L. Pollard）先生註並爲文序之

價特大兩 九月底截止 英華合解 **英文習語大全**（丙） 一冊定價六元 特價四元 郵費二角 A Complete Dictionary of English Phrases with Bilingual Explanations 嚴良才 橋士熙合編 收羅各種成語 俗語 俚語 應語 方言格言 術語 他國成語 複辭及其他轉語凡四萬八千則用英漢文比照註釋並廣附例句另附習語略說及索引各一編

哲學辭典（丙） 一冊定價五元 特價三元二角 郵費二角 樊炳清編 凡主要的哲學術語以及與哲學相關諸科術語之習見者此書均廣爲羅列而加以精詳之解釋共計一千八百餘條對於哲學名家之學說與各種學說之內容亦復有概括之說敍編末更附人名及中西術語索引 ◀另印詳細單備閱▶

新學制初級中學 鋼琴教科書（乙） 一冊 定價三元 郵費七分半 曹友梅編 本書前段是說明敍述鋼琴小史鋼琴解剖及鋼琴奏法遞說後段爲曲譜更分基本練習技術練習曲集三編皆中所採各曲均爲世界各國簡短而有價值之作篇首附有作曲家略傳等件

新學制初級農業 農作物病害學（乙） 一冊 定價五角 郵費二分半 陸旋編 鄒秉民增訂 書分兩篇前篇概論述農作物病害之原因 預防及研究方法等後篇就穀類 蔬菜類 特用作物類 果樹類各作物分節詳述其習見之病害及驅除防禦各法

近世法醫學（丙） 一冊 定價三元五角 郵費七分半 日本田中祐吉著 上官悟塵譯 本書除總論外有各論十編所述範圍自男女兩性以及小兒自生人以及屍體所舉方法自檢驗以及偵查莫不窮究詳爲敍述引例附圖以助理解編末附列中德英三國文字索引

照相學（丙） 一冊 定價一元四角 郵費七分半 陳思義編 本書於學理上則俾學者知照相學之原理及各部手續之用意於技術上則詳述種種必要之動作使學者明瞭機械之構造及用法闡述其經驗並兼論活動影戲及原色照相等

光華書局 一週紀念

上海四馬路棋盤街西首

本書種價版二大廿 新十廉天 外埠郵購十天延長

大廉價 下列書價一律照實價八折 雜誌零售實價九折預定八折

◀本局代理北新書局・創造社出版部・開明書局・未明社・樸社・晨報社・海音書局・時中合作社等出版新書▶

◀自九月二日起至九月廿一日止▶

新出 迷宮（小說集） ●滕固著 ●實價七角半 滕固先生是一個小說作家、他的小說描寫人生、很精細、有特殊的風格、和一般作家不同、他自己說是「一切爲著藝術」、本書收小說十篇、都是他最近的創作、很值得一讀

新出 創造日百期彙刊 ●創造社編 ●實價一元二角 創造日爲創造社同人三年前所主編、共出一百期、這一百篇、拼作一大厚冊、凡郁達夫、成仿吾、郭沫若、王獨清、張資平諸人的作品均保存在內

新出 郁達夫文藝論集 ●實價五角 郁達夫先生的文藝論文、多是很能通俗的、足以爲一般青年的讀物

新出 戲劇短論 ●徐公美編著 ●實價五角半 這是徐公美先生關於戲劇的論文、包含戲劇的研究、戲劇的問題、戲劇的批評等、是研究戲劇的人必讀的書

再版 郭沫若文藝論集 ●實價九角 這是郭沫若先生最近幾年來的文藝論文、本書內容分上下兩卷、凡文學、藝術、戲劇、詩歌等論文均收在內、是研究文藝的人所必讀的

三個叛逆的女性 ●郭沫若著 ●實價六角 這是郭沫若先生的一本歷史劇集、內含卓文君、王昭君、聶嫈三篇、是郭先生最有價值的創作

新出 前夢（小說集） ●葉鼎洛著 ●實價二角半 這是一個青年畫家的流浪生活、描寫社會的灰暗、很是沉痛

三版 東海之濱 ●倪貽德著 ●實價四角 這是倪貽德先生第二種創作集、收小說五篇、他的作風、完全是自己的、很可以看出他的天才

兒童愛（司托潑女士原著） ●潘公展譯 ●每冊實價二角 此書是一名賢明的父母研究兒童教育方法的著作、他對於子女的教育、不要過於嚴厲、是每個父母應該讀的

不平等條約研究 ●張廷灝著 ●實價五角 本書對於各種不平等條約的內容、形式、由來、都有詳細的說明、是研究國際問題的人必讀的書

三版 死人之嘆息（散文集） ●滕固著 ●實價四角 本書分兩輯、第一輯是散文、第二輯是詩歌、作者用藝術的手腕、寫出他的哀怨

三版 中國婦女的戀愛觀 ●王平陵著 ●實價二角 本書敍述我國婦女戀愛之起源與中國女性之心理、是研究婦女問題的人必讀的

再版 新英雄主義 ●華林著 ●實價八分 華林先生是有主義能犧牲的一個勇士、他的著作、多短篇論文、散見於報章雜誌、現由本局出版

三版 經濟侵略下之中國 ●漆樹芬著 ●實價一元 這本書是漆樹芬先生的遺著、在中國出版界很有價值

三版 郁達夫小說論 ●實價二角五分 本書係達夫先生最近的作品、共分小說的目的、小說的結構、小說的人物、小說的背景等

三版 夢裏的微笑（小說集） ●周全平著 ●實價七角半 本書分上下兩卷、上卷長篇「林中」、下卷短篇、描寫深刻

再版 洪水第一卷合訂本 ●創造社編 ●實價七角 洪水半月刊自第一期起至第十二期止、現已出至第二十一期

再版 中國文學史大綱 ●譚正璧著 ●實價四角 本書作者根據了他教授的經驗、把我國文學上的重要人物、作品、時代、一一標舉出來、條理清晰

新出 邂逅（小說集） ●譚正璧著 ●每冊實價三角五分 本書分三卷、（一）燕語（二）落葉（三）

預定雜誌一律九折 光明 已出五期每冊四分全年廿四冊連郵一元 新藝術 已出七期每冊四分全年廿四冊連郵一元 火山（文藝月刊） 在印刷中 ●每月一冊 ●預定全年 ●每冊四角 ●實價四元 藝術界 在編著中 ●每月一冊 ●價目內容另行露布

南風社美術稿箋 ●自由稿箋 ●實價三角 ●垂柳稿箋 ●實價二角八分 ●燕燕稿箋 ●實價二角六分 ●愛神稿箋 ●實價二角四分 ●仿古稿本 ●實價三角

實2084

中華書局

十五週紀念 中等學校教科書 大贈券 八月一日起至九月三十日止

購書一元送書券三角 不滿一元另有贈品

新學制適用★教育部審定

體裁最善 內容最新 版本最大 彩圖最多

新中學教科書 編輯者 王蘊惠 沈步洲 秦汾 胡敦復 胡仁源 舒新城 張相 沈彬 陸費逵……等 有公民課本、人生哲學、古文讀本、國語讀本、國學必讀、本國史、世界史、本國地理、世界地理、混合理科、生物學、動物學、植物學、礦物學、生理衛生學、物理學、化學、經濟學大意、混合法算學、混合數學、算術、代數、幾何、平面三角、解析幾何、圖畫課本、混合英語、英語讀本、英文法……等

新師範教科書 編輯者 王熾昌 王引民 劉伯明 杜定友 錢基博……等 有教育學、教育史、心理學、論理學、小學組織及行政、國文、算術、圖畫教論……等

中等農業教科書 編輯者 周如沅 蔣繼尹 殷良弼 顧綸澤 馮澤芳 倪尉農 陳慶麟 陸費執……等 有中等農學通論、中等作物學、中等稻作學、中等棉作學、中等園藝學、中等肥料學、中等農藝化學、中等農具學、中等農業氣象學、中等農業經濟學、中等林學大意……等

另有乙種書目詳載中等學校用書函索卽寄

(丙220)

協興洋行啟事

敬啟者本行專代理各國著名保險公司火險、承保船舶火車暨機器廠棧等險、進出口貨、保險等業、茲特聘黃鉞君爲華總理擴充營業、各埠自當推廣、已經價格低廉、新僱優厚以答各界、如蒙顧客惠顧、行理如有經驗豐富身價殷實者請各部經理、誠歡迎以待洽、及本外埠水火保險外各埠已加克黃、本外埠各處、君等請駕臨九江路七十五號

協興洋行謹啟 電話中央八七〇號

上海廣肇公學特別啓事

本校現截止校本學期學額經已告滿後來求學者諸希原諒本校但因校舍所限故未能增添六百名額此本學期截止來校求學者、以後再有所招生、請注意本校啓事

上海小東門民國路口 江鴻大綢緞洋貨局

八月初一起 大減價 大贈品

三星期 照碼七折 足尺加一

空前盛舉

本月底滿期

機會幸勿錯失

商務印書館三十年紀念

▲小學用書　購滿五角　贈實洋書券六角

▲中等學校用書　購滿一元　贈實洋書券三角

▲其他本版圖書　購滿一元　贈實洋書券二角

▲儀器文具玩具　照實價　再打九折

▲原版西書 ▲寄售圖書　照實價　再打九五折

購書二角五分以上不滿一元者　酌贈紀念物品

興業雜誌一卷四期出版　附改正條約會刊

日本大阪電氣博覽會參觀記(譚友岑)土壤酸度與植物生活之關係(孟心如博士)膠質化學之大要(續)(黃鳴龍博士)海昌藍(傅蘭詞)石油(翁文灝)人造絲(續)(孟心如博士)世界火柴之製產情形(彭老)江蘇經濟狀況(周志華)日本航業概況(魏駿)英國電氣事業之狀況(志)藝事求眞錄(心史)世界工商消息(四十八則)關稅會議中隱匿華議案之索隱(蕭康)改正條約與國際聯盟(心史)關於中德關係之討論(朱家驊博士)中國引水沿革史(楊洪麟)引港與國際之關係(楊洪麟)附染色標本第二號

定價　每册四角　全年四册一元四角

代售處　上海中華書局　上海有美堂　上海文明書局　北京國立工業大學趙孝孟

定購處　常州本雜誌社

上海寶善街　王大吉葯號

本堂開設寶善街將近百載飲片丸散素求正路道地信用早已卓著今因營業日增舊址不敷應用在左首自建三層洋房新屋告成擇於八月初一日遷移照常交易恐未週知特此通告　本主人謹啟

紡織家注意

茲有敝當事人押下紡織機器二百四十部及附屬各件到期不贖當在公共會審公廨起訴被告無力償還業經　閉奉公共會審公廨諭准原告將該抵押品拍賣抵償本案所控之數特此登報投標出售查該項抵押品係向美國所定購之最新發明紡織機器貨甚精良現儲在洋　敝當事人急欲脫售以清本利如紡織家有意購置是項機器者請駕臨圓明園路十一號本事務所接洽查閱原定單合同並領看機件可也此佈　羅傑律師通告

大佛洋行啟事

行原名怡大洋行自即日起改為大佛洋行　原有電話西二四三二號現改為西三三百號　專門經理潘奇(Paige)及其偉得(Jewett)二種美國最新式汽車及出租等出租均用(Jewett)牌　茲為便利(Paige)及(Jewett)牌車主起見不惜犧牲特出重金聘到美國廠家工程專任研究與修理等諸君如欲參觀上述稀汽車或有下詢及修理等事請駕臨　靜安寺路嘉興路轉角　敝行接洽不勝歡迎之至　每一十分鐘租費洋一元每小時洋三元　大佛洋行謹啟

上海法科大學續招男女生

設科(大學部)法律•政治•經濟各系及預科(專門部)法律•政治•經濟•商業各科及預科▲報考•本校為便利遠道學生起見自即日起報名十五日最後考試▲免試•凡持有轉學證書或成績單及相當證件經審查合格者得予免試▲開學九月六日十日上課▲校址法租界蒲柏路四七九至四八三號(打鐵浜西)章程附郵三分即寄

校長　章炳麟　董康

國民大學　(一)本專科　(二)高初中　(三)推廣部　招男女生

本校現招男女新生及插班生科別如下　大學本科　國學英文報學史學教育圖書館學社會學政治經濟商學系及國學英文報學商業師範專修科　附中學　高初各級　推廣部　分大學中學兩組(大學組)開教育科商科文科社會科各學程(中學組)開高初級中學各學程(上課時間)每日下午五時至九時均由本大學教員講授(畢業)成績及格當給學分修滿畢業學分時大學組給學士位給中學組中學文憑　報名　上海靜安寺路赫德路東本校　考期　九月十日經教育機關保送者免考推廣部一律免考　開學　九月十六日

美國大陸商業英文專校錄取二次新生通告

(男生)邱功成　張祖光　陶松琴　陶季勇　梅愈青　王德林　唐鳳　鳴鄒文豪　汪芳生　錢福海　陸樹基　王雲芳　陳文濤　鍾佳勳　鍾鏞雲孫　斌之　徐一之　張仲祥　陳秋麟　王錫恩　方家棟　孫林　克松金啟挺　黃之德　楊舜年　薛漢泉　唐移燮　張濟川　李笑天　許(女生)楊子儀　林功馥　陸不周　劉洪葉　楊洪標　馬志方　楊竹　萍王晚貞　謝月英　馮璧華

啟者　本校定於九月六號開學凡已經錄取之新生自本日起可至教務處領取入學證舊生亦須　外埠學生至滬時可直接來校免領旅程次膳宿　預先來校報到並繳付學費用

附啟　本校各級尚有餘額招收男女新生及插班生章程函索即寄

地址　上海寶山路鴻興坊　校長白發蘭啟

晏摩氏女校招生

(考期)九月六日上午九時(報名)自即日起尚有餘額(開學)九月九日(繳費)九月七八日收費處在北四川路郵政總局對面浸會書局時間在上午十二點以前(招考手續)請閱本校章程函索附郵五分即寄(校址)西寶興路底方家木橋

立案六年自建樓舍　春申大學招　中文法科中國文學科英專科　政藝速成科一年畢業卅名　本科插一二三四年級卅名　法譯商文各科畢業給以學士直插歐美大學博士院　校址上海英界新閘路九十八號索章附郵十五分遠方一切函洽　法學博士馬景行啟

南洋高級商校招男女生

高級商科一二三年級⊙銀行專修科一班(一年畢業)初級英文專修科各級(程度)高小以至高中畢業均可來考(轉學)凡有相當證書或試驗報告單並繳四寸半身相片一張者准予免考(考期)陽歷九月八日(開學)陽歷九月十一日章程備索(校址)上海英租界卡德路山海關路口　校長鄭富灼　吳醒濂　同啟

時間關係

凡有時間關係之事・當立刻進行・不可蹉跎以至後悔・儲蓄一事・早一日儲蓄・以後即早一日得收回所儲之欵・況本會為有獎儲蓄・而特獎之數・又復甚巨・故早一日儲蓄・即早一日有三萬一千餘元之希望・苟一經蹉跎・一月之希望・轉瞬即去・是以本會甚望有志儲蓄諸君・如已明白儲蓄之重要・又已深知本會之穩固而可靠・應當立即入會・勿再遲延・以共享巨大之機會・此佈　詳章函索即奉

上海法租界愛多亞路七號　萬國儲蓄會啟

國聞週報目錄　第三卷第三十四期

(時評)外使抗議新公債(子寬)參觀南口戰地錄(記者)外人投資和中國(硯貽譯)下關商埠西區計畫概要(徐世大)原指(孤桐)記民元蘇省司法(孫樂君)國內外一週大事紀(公展)吳郡西山訪古記(滇衛李根源)曲譜(二北)秘書長(馬二先生)求愛記(受百譯)時人彙誌(傭筱庵)預定全年五元郵費外埠九角本埠二角五分半年二元六角郵費外埠二角五分本埠一角二分另售每册一角五分總發行所上海山東路二〇二號分發行所北京東單喜雀胡同十號漢口歆生路洪春里二十二號

○浙江游民工廠基金債券　第二十二期乙種券　一等一獎　二萬元　一二等獎末字均有相同之獎金　準定後天開籤○

裝點年節禮品—同時—捐助義賑—提倡防災—以貼用—

慈祥花簽—最為合宜

▲既美觀瞻 ▲復造宏福 ▲一舉兩得 ▲購用從速

每枚一分及二分兩種函購極便附有詳細說明書

北京菜廠胡同六號　中國華洋義賑救災總會謹白

軍政要聞

⊙武昌攻城之大戰

◎今日拂曉、南軍猛攻武昌中和門、激戰三小時之久、未能攻破、為北軍擊退、南軍傷亡達二千、漢口各租界自晨刻起由陸戰隊及義勇隊防守、(漢口三日電通電)

◎目下漢陽方面雖無戰事、但武昌方面、戰鬥甚為劇烈、自今晨九時以來、愈見猛烈、華界方面之住戶、幾完全閉門停業、(漢口三日東方電)

◎從四時起武昌方面槍砲聲大作至今未已、似已惹起劇戰、(漢口三日東方電)

◎東(一日)晚總部得報告、洪山小東門通湘門已有黨軍、但未戰、南湖一帶、黨軍肉搏戰甚烈、(漢口二日下午七時電)

◎昨晚官方發布武昌電局江(三日)電「今日戰事萬分激烈、城內時有砲彈落下、局中人逃走一空、停止工作六七時、危險時期、雖已過去、武昌仍在北軍手中、(北京四日下午二時電)

◎昨日(二日)以來、兩軍在武昌附近、繼續交戰、今晨(三日)六時許、復入於較活潑之炮戰、午前七時、決川艦自上流而下、至租界前面、向黨軍開始射擊、復在日本軍艦利根附近開砲、其後在劉家廟停泊、依然繼續射擊、隨決川駛至之某小砲艦、亦順流而下、參加砲擊、(漢口三日東方電)

◎高尾日總領事、向領事團提議、請向北軍提出抗議的通告、嚴禁於租界前面有可以誤致兩軍發生炮戰之行動、(漢口三日東方電)

◎四軍冬(二日)日晨又調補充營一營出發北上、(香港四日下午六時電)

◎何應欽冬、(二日)電稱、汕領事接漢口無線電、漢口確實陷落、吳佩孚敗亡、但總部仍未接正式報告、(香港四日下午六時電)

⊙決水與水攻

◎鬪武昌武泰閘、為吳佩孚部決破、黨軍一部被阻、(漢口二日上午十時電)

◎傳黨軍以火車載木簰、預備驟軍決堤時、即以木簰載兵作戰、(漢口二日上午十時電)

⊙謠言武昌陷落之原因

◎武昌戰事、傳說不一、即政府中亦莫明眞相、某方昨晚所得報告、謂南北軍均不在武昌城中、謂之武昌失守亦可、謂之未失守亦可、目下南北戰事、關係在漢陽、(北京四日下午二時電)

◎吳佩孚東(一日)下午三時、由武昌乘兵輪過漢、隨至總部休息、因是漢口謠言大起、謂黨軍已由小東門入城、(漢口二日上午十一時電)

◎武昌平復、(北京四日下午八時電)

⊙防守武昌之佈置

◎劉玉春軍守武昌望山門通湘門一帶、廿五師守平湖門漢陽門一帶、(漢口二日下午二時電)

◎劉玉春趙榮華帶大刀隊梭巡各城、稍覺違法者即斬、(漢口二日下午二時電)

◎軍艦五艘、夜間在武昌江面上下游弋、禁止夜渡、(漢口二日下午二時電)

◎冬(二日)日武昌漢陽門、城雖半開、但無吳佩孚簽印之特別護照不准出入、漢口冬(二日)日全未開市、向租界遷移者不絕、行滬漢之江輪、非先一星期購票者、不能上船、(漢口三日下午二時電)

◎東(一日)夜查家墩總部軍事會議、決定陳嘉謨劉玉春守武昌、高汝桐守漢陽、劉佐龍杜錫鈞守漢口、(漢口三日下午二時電)

◎吳軍之精銳陳嘉謨劉玉春二師、現方堅守武昌、(漢口三日東方電)

◎配置於武昌漢口漢陽三處之北軍共約六萬人、計武昌二萬、漢口三萬、漢陽一萬、武昌方面由陳嘉謨劉玉春馬濟等指揮之、漢口方面由劉佐龍杜錫鈞指揮、漢陽方面由高汝桐劉佐龍指揮、(漢口三日東方電)

⊙革軍攻漢陽消息

◎二十七日在新堤上岸之北伐軍、係何健及夏斗寅之二師、似又北進、其目的似欲攻略漢陽、堵截吳軍退路、(漢口三日東方電)

上下千秋

⊙失敗與威望

卓吾投稿

失敗者助我成功之利器也。能引以為助。則敗愈烈而我之成功益多。狠狠然輕信己之威望而自處於古豪傑之流。其視餘人泯泯然。謂大功可以立就。如是而充其驕閼。結果未有不鄰於敗者也。故曰善用兵者。不求赫赫之功。不啻唯是。凡威望重一時者。威望乃愈不可恃。其敗也亦較其他為捷。迅童兒之梯几也。輕而委地。其負傷必不甚。若壯者之乘屋。騎危登峯造極。不墜則已。墜必折脇。毀齒而無可救治。何則。勢與力之使然也。是以挾有威望者。不宜墜。墜必不能起。故曰君子不欲多上人。

◎今晨三時半、忽聞砲聲起自漢陽方面、但未幾旋止、似係黨軍圖佔領漢陽兵工廠、渡江而來襲、（漢口三日東方電）

◎國民黨宣傳員五百名、潛入漢口、煽動漢陽兵工廠暴動、並放謠言、將於武漢放火焚燒、人心洶洶、避往租界者愈多、租界外日本婦孺、已於三十一日夜收容於租界內、（漢口三日東方電）

◎漢陽及劉家廟之守禦

高汝桐師到四團、已入漢陽、一團守兵工廠、其餘佈防至新溝黑山、（漢口二日下午六時電）

◎聞劉家廟諶家磯一帶、已設防禦工事、（漢口二日下午六時電）

◎吳佩孚最後計劃

◎據所傳消息、吳佩孚之計畫、假使出於萬不得已而放棄武漢、亦必令田維勤王爲蔚王維城魏益三閻治堂楊清臣等六軍南下、據武勝關、爲最後之決戰、一面令在贛省修水銅鼓方面之孫傳芳部下之謝鴻勳堵截黨軍之退路、（漢口三日東方電）

◎漢口總部中人之宣傳

▲謂蘇贛出師報捷

總部中人所辦之捷聞通信社、東（一日）夜散出兩電、㈠孫傳芳世電告捷文云、漢口吳大帥鈞鑒、接修水謝軍長報告、敵軍三十號占領通城、特聞、孫傳芳叩世、㈡鄧如琢報告出兵四萬攻長沙文云、漢口大帥吳鈞鑒、職已派兵四萬直攻長沙、並截斷赤敵後路、請固守武昌、待鈞帥大兵到目的地夾攻、不難一鼓盪平也、鄧如琢叩東丑云云、

◎革軍進攻武昌之湘訊

▲叠傳攻克武昌之由來
▲左翼賀龍軍準備攻鄂
▲右翼方本仁準備入贛
▲北伐飛機隊尚未到湘

長沙通信、黨聯兩軍正面戰事、唐生智已進駐汀泗橋、李宗仁已進駐咸寧、指揮一切、餘部第六第三各軍由平江通城前進外、昨又加調益陽之鄂軍一二兩團、開赴前線、一二兩團昨已開拔、所遺防地、由第八軍之教導師填駐、二十八日、此間盛傳革軍已攻克武昌、總司令部政治部且已發出緊急通告、人民慶祝北伐勝利大會、並特開籌備會議、決定慶祝費用、限即日募集、祝捷歌由總務主任即日撰定、分發各團體各學校、並函請各團體轉告商民、一律懸燈結彩、並就各空曠處演放焰火、排演戲劇、大舉慶祝三天、各報館均用大字登載攻克武昌消息、記者赴各機關詳細調查、則此信尙不確實、緣退回武昌之北軍、有同情於革軍者、已約定於二十六日在武昌爲之內應、前線革軍、遂以電話報告後方、因長途電話、傳聽之間、不免錯誤、乃有二十六日下午革軍已佔武昌之說、並聞該項北軍、以機事不密、爲長官所知、遽下令將其解散、該北軍聞事已洩、遂謀炸斷鐵路、以絕北軍後援、此余家灣鐵橋被燬之所由來也、至於前方戰事、二十七八等日、並未若何進展、其所以然者、蓋由咸寧蒲圻一帶、山嶺甚多、林菁深密、北軍敗潰之後、多數散往山中、革軍恐前進之後、被該潰兵擾亂後方、故先從事於搜索山林餘敵、期操勝算、現在搜索已竣、故又復行進攻、第八軍之第三師、已自咸寧向京口進攻、直向武昌正面、第二師則由汀泗橋轉向新堤進攻、抄襲漢陽側背、第四第七兩軍、亦自崇陽衛過咸寧、仍担任右翼向武昌進攻、聞已佔領咸寧城東北距武昌三十里一帶地方、

鄂軍夏斗寅所部之第一師、既已全部開赴前敵、而劉佐龍在荊襄又有將響應革軍傳說、此外鄂西一帶、尙有蔣作賓舊部、準備應援、蔣氏已於二十八日進至蒲圻、以湖北宣撫使名義、極力進行、

湘省左翼戰事、獨立第三師師長賀龍、親赴前線督戰、賀旅敦武所部、於二十六日、已即佔領合口、合口距離澧州、僅二十里、且合口既下、澧州無險要可守、於是王部即退入鄂境、第二師各部隊、即退至安鄉、與葉開鑫部聯絡、以葉部殘餘、多在南縣華容一帶聚合也、聞賀龍所定計劃、擬先肅清省內之敵、再出荊宜、日內即將移師安鄉、解決唐（𢡟）葉（開鑫）之衆、又聞唐部已有加入革軍之意、業已舉出代表、就近前赴岳州、與蔣介石接洽、

北伐軍左翼總指揮袁祖銘、已在黔中將軍隊改編完竣、隨軍向湘西出發、昨省方得袁氏來電、已於二十六日行抵洪江、並令催九十兩軍、（即彭漢章王天培部）迅即前進、出發荊沙、袁俟洪江軍事布置完善、即將由洪江進駐常德、以便督率指揮、至王兩軍、係分路前進、彭軍自辰常出津澧、王軍則將沿鳳凰•乾城•永綏•永順一帶、進攻鄂西、

江西方面、在蔣介石方始舉兵北伐之時、原擬自南雄•攸縣•醴陵•平江等縣、分路以攻大庾•遂花•吉鄉•義甯等屬、旋據宣傳、贛中之賴世璜•唐福山•蔣鎮臣各將領、皆密與方本仁約定南附、共逐鄧如琢、蔣遂改變方針、以贛事屬之方本仁、俾方負援助之責、庶能事半而功倍、故任方爲江西宣撫使兼革命軍第十一軍軍長、而以賴•唐•蔣各部屬之云云、茲又由總部傳出消息、謂唐蔣布置已竣、並高揭驅鄧之旗、一方歡迎方氏進駐萍鄉、主持軍事、故方氏隨即入贛、並將前進袁州、向南昌出動、

喧傳已久之北伐飛機隊來湘消息、至今聲響寂然、茲得確耗、此次北伐飛機第一隊、爲數共祇十架、均俄國最新式機、每機均四百匹馬力、速率每小時行四百五十華里、機上裝速射機槍兩部、八十磅炸彈十六枚、用發彈機施放、其所以久未到湘原因、㈠廣州飛機場在大沙頭、地勢甚低、被十五日望潮淹沒、飛機不能入場上旋出發、㈡第一起飛機二架、原已於日前由粵啓行、因沿途未曾設立標幟、加以上湘一帶、林深路窄、目標難取、致迷途飛至寶慶、落於沙灘、總司令部得訊、立派李靜源等率匠往修、幸機無大損壞、隨即拖出沙灘、半日即經修復、現已就寶慶東門外闢一飛機場、二三日內即可飛行來省、其餘七架、因衡州及大托舖飛機場趕工甚遲、故仍須遲日始能啓行入湘、至航空處人員、已有一部份到省、均駐總司令部、處長林偉成亦到、刻又往衡陽視察機場矣、

北京特約通信

◎湘鄂戰事之個中人語

▲吳派專員二人來京向各方接洽（貞）
▲最終形勢北軍或將退守武勝關
▲蔣介石與樊鍾秀已有切實聯絡

湘鄂間戰事、日來因南軍進攻甚猛、而其宣傳又甚力、致外間所傳關於戰局之消息、多於北軍不利、最近吳佩孚親赴前線督戰、對於無故退却之軍官、復處以槍決重刑、頹勢遂得挽回、然而北軍不利消息、依然不斷傳出、三日前且有武昌失守之謠、京中亦受影響不小、是以各方面對於北軍之行動、無不特別注意、昨今克復蒲圻及北軍勝利之報、雖迭傳至京、然其實情究竟如何、尚難知悉、蓋武漢在吳氏勢力之下、所有郵電傳遞之戰報十九皆於北軍有利、轉使人疑其不實故也、記者昨晚偶於友人處得晤某軍事專家、談及湘鄂戰事、頗多外間所未聞知者、茲誌其大要於后、京師離武漢雖遠、究屬中央政府所在地、中外報告咸集、某專家之言、當較一紙電報爲可信耳、（以下某專家言）八月廿九日武昌失守之報、係傳自交通方面、當時政界甚受刺激、曾由某軍事機關飛電漢口詢問、今已接到覆電、據云武昌吃緊頹危則有之、失守則尚未、蓋北軍初雖嚴守嘉魚汀泗之線、抵抗南軍甚力、而南軍攻擊亦極猛、故今日（卅一日）已有北軍退至某橋之報、（按汀泗橋之東北爲咸寧、再東北七里爲官埠橋、官埠橋北三十五里爲賀勝橋）、某距武昌最近處、僅六十里、右路則退至金口、在武昌西南約百里、此與連日官報及各報所載漢口電報絕不相同者、雖其實僞如何、無法證明、然京中某軍事機關爲之、則其注意、刻下仍在往返電詢眞相也、自吳子玉抵漢後、北軍頹勢確已挽回、苟遲到漢一日、恐武昌業已不守、良以當時之北軍、毫無統一作戰及指揮之人、軍士惟知向後退却、武漢震驚、殆無維持之能力也、吳抵漢後、雖已挽回頹勢、無如前線官兵、均已疲憊膽落、無復戰鬥之能力、故吳一面急催京漢路援軍南下、所有在豫各軍、凡可以抽調者、無不抽調前往、猶恐有萬一之失、爲整頓軍容計、又已電請杜閣、速籌援湘軍費五百萬、並請先將政府可以籌墊之款、無論屬于何項、一律儘先撥滙、以濟眉急、同時又派專員二人北上、先至長辛店謁齊（燮元）、請齊就近與政府籌商軍費及抽調京漢北段援軍事、現在該二專員、已於昨日（卅日）抵京、齊氏昨日亦由長辛店入京、分向中央關係機關暨奉直魯聯軍在京機關、接洽稱切、大約對于要求速撥軍費、固爲齊氏及該專員之責任、而於請派援軍事、當亦爲彼等之職責也、雖然、北方可調之軍隊、只有田維勤王爲蔚魏益三及毅軍各若干、而於調去後之京漢北段防務等事、又非商得奉方之同意與諒解不可、故實際上究於戰事有何等裨益、局外人頗難預斷、況聞吳氏左右中、有於武漢形勢抱隱憂者、彼等認爲嘉魚汀泗之防綫、並非十分險要可守、最後恐非退至金口不可、綠金口東連魯湖、再東復有梁子湖、武長路中貫兩湖之間、可藥成極有價值之要隘、南軍至此、當亦不能再向前蕩進、而吳氏自身又親行督戰、至少限度、亦可維持相當時日耳、萬一金口之線仍不能守、則武漢要害全失、勢惟有退入河南之一途、故對於武勝關、亦甚爲重視、吳氏左右中、且有最後於不得已時、則退保武勝關之意、期便徐圖恢復、重振旗鼓焉、此近日某某軍及某某軍之當局者間所同具之觀測、亦即吳氏左右之一種預定計劃也、但某方面所接湘鄂間軍探報告、及豫省某方傳出消息、目下在豫西一帶跋扈猖獗之建國豫軍樊鍾秀、確與蔣介石有切實聯絡、蔣於一月前、已由漢口某外國銀行滙欵十萬元、接濟樊氏、最近又由某方設法接濟、樊氏部下、因紅槍會殆全數歸其部屬、人數已達四萬、有槍枝者亦達二萬五千以上、不特寇英傑無法制止、即吳氏本人亦無法應付、近日陳文釗雖極力運動樊氏歸順、而樊則一笑置之、且擬其主力於鄂之襄陽各屬、一面則極力援亂京漢路南段、蓋即與蔣介石聯絡之計劃、一面欲截斷京漢路、以阻吳軍之接濟、並防吳軍之退守豫省、一面則與蔣軍在鄂西銜接、以爲鄂豫實行北同進攻之手段、同時退守平地泉之西北軍、則入陝北楡林、先救西安之國民二軍、次與其聲勢劉鎮華、南出潼關、俾與樊軍在豫西銜接、以達縱斷南北之大目的、此誠吳氏心腹之大患也、矧川黔兩省、吳之勢力已墜、北伐軍無西顧之憂、陳炯明林虎魏邦平等之援粵、亦雷聲大雨聲小、實際不足以制粵軍、最重要之孫傳芳、又始終以保全五省爲言、迄今其所派之援軍、猶未越出贛境一步、亦未與南軍實行接觸、（某君至此、並謂蘇軍到鄂之報、據可靠探報、並無其事、）現在蔣介石既拋棄江西、絕不派一兵一卒、闖入贛境、孫氏愈無先自啓釁之意、然則吳氏獨力支持、究能持至何日、誠一極難逆料之事矣、吾人與吳軍、既屬友軍關係、雅不願吳氏最後有如是困窘之境遇、顧亦愛莫能助、無如之何耳云云、國人不乏有軍事眼光者、對此或有適當之判斷、記者祇記其言、不便妄下一語、姑誌之以待將來而已、又最後某軍事家復言、刻下吳部在京漢路北段之援軍、據聞尙可抽調四旅、惟因車輛缺乏、迄未南下、勢之常於隨吳南下時帶去之車輛、雖有七八百輛之多、然均停於大智門及廣水以南各站、不肯放回、其間似亦別有用意、故保定運輸總副司令張敬堯王廷楨焦急異常、交通本爲軍事上最重要部分、乃勞氏竟將空車扣留不放、誠恐後軍受其影響、於吳軍益不利矣云云、（九月一日）

◎靳雲鶚已就職

◎靳雲鶚於一日午後就武漢警備總司令職、設司令部於大智門車站、（漢口三日東方電）

◎吳佩孚起用靳雲鶚

息影保定之靳雲鶚、此次隨吳佩孚一同南下、養病雞公山、最近吳因湘鄂軍事緊急、決計起用靳氏、迭促赴漢、靳於上月三十一日由雞公山發出通電、報告已准於當夜（三十一）啓程、原文如下、（銜略）均鑒、玉帥南下督師、諭令隨節赴漢、迭次感疾、入山調理、迭奉帥電、湘鄂軍事吃緊、敦促南征、事機危迫、義無可辭、病弱之軀、何敢自惜、准於今夜赴漢、竭盡棉薄、藉效涓埃、特電奉聞、尙祈時頒教益、靳雲鶚世（三十一）戌印、

◎劉佐龍尚未就省長職

◎劉佐龍辭省長、吳佩孚電勸勉爲其難、（漢口三日上午十一時電）

◎劉佐龍軍在沿河一帶收潰兵、有槍者、繳槍給四元、無槍者給一元、（漢口三日上午十一時電）

◎漢口總商會、向來希望劉佐龍及杜錫鈞保衛治安、俾可維持財界之秩序、但近傳又供給吳佩孚軍費、（漢口三日東方電）

◎吳軍第十四師第二十八旅之一部、由保定開到、旋開往武昌、第八師及第一師之敗兵、近亦收編已畢、擬再運赴戰線、（漢口三日東方電）

◎王維城奉吳佩孚急電、已率隊赴漢、（北京四日下午八時電）

◎各路援鄂軍消息

◎半官消息、張學良率兩師援鄂、聞東（一日）起程、江（三日）可到漢、（漢口二日下午六時電）

◎李振亞任應岐兩旅到漢、（漢口二日下午六時電）

◎張宗昌派潘鴻鈞等一師一旅兼程援湘、（北京四日下午八時電）

◎魏益三部、因車輛缺乏、昨始開抵梁格莊、今明日開始向南輸送、（北京四日下午十時電）

◎張作霖決實力援鄂

◎奉訊、張作霖自接吳軍在鄂失利消息後、當即召集緊急會議、當以吳此次與奉軍合作討赤、始終不渝、現在鄂方危急、奉方當盡力援助、當場新舊各派、一致贊同、準備取積極行動、實力援鄂、（北京四日下午二時電）

◎張作霖不日入關、（北京四日下午十時電）

◎齊燮元準備赴漢

◎齊燮元請王懷慶派兵接防長辛店、（北京四日下午八時電）

◎吳佩孚電齊燮元迅速赴漢、（北京四日下午二時電）

◎田維勤已南下、（北京四日下午十時電）

◎張宗昌赴奉

◎張宗昌今晚赴奉、路局已備專車、（北京四日下午二時電）

◎湯玉麟今晨五時赴熱河、（北京四日下午六時電）

◎魯軍第一師謝玉田、今晨由西苑開天津、（北京四日下午六時電）

◎馬登瀛旅尚未開拔

徐州通信、駐棗莊之馬登瀛旅、截至今日（三日）尙未過徐西去、昨日該旅副官徐定遠由甯運機關槍一架、手槍子彈三千五百粒、過徐返棗、似尙在準備之中、開拔確期、須俟南京會議後決定、

濟南通信、駐防臨城棗莊一帶之馬登瀛旅、調赴援湘之說、轟傳已久、頃據嶧縣來人云、該旅雖奉到上峯調赴援湘之電、迄今仍未集合其各防區之軍隊、且以軍械不足、積欠軍餉爲詞、以表面觀之、似無開拔之意、

◎程國瑞部擬移防岱南

▲程北上與張宗昌商議

濟南通信、第三軍移駐膠東、已閱數月、其始各方謠諑紛興、自以岞山爲界、與第八軍分區駐防、軍隊亦各相安、種種謠言、無形消滅、頃據軍界傳出消息、該軍長程國瑞、以膠東一帶、地面平靜、且駐有第八軍之全部、無協勦之必要、軍隊既休息多日、擬全部開赴岱南、協助勦匪、日前北上晉謁張宗昌、陳述意見、並請示有無移防之必要云、

◎蘇魯邊境之勦匪

▲宿遷與邳縣

徐州通信、徐東一帶、當此水災聲中、屢有匪患、刻下宿遷城北駱馬湖以東之馬山地方、匪勢尤熾、馬山綿亙百餘里、接入魯境、大股匪徒、每易潛蹤、現有靳廣居桿首之黨羽、在此盤踞、駐宿遷之第七師進剿、因水勢太大、地理不熟、竟致失利、聞被匪掠去之機關槍兩架、士兵三十餘人、排長兩員、馮師長已電令駐砲車鎮之蘇軍第三團（現改隸七師）團長張鎮、率隊往剿、張已於一日親率楊張兩營馳往、加入勦擊、又邳縣北境都山頭地方、亦毗連魯境、近亦有靳匪餘孽盤踞、經七師二十二營二連及縣警備隊往剿、以隔水難進、及覓舟攻入、匪已遁去、

◎蔣軍一部由粵攻贛

◎總部行營正式佈告、克復武昌、蔣介石俟武漢戰事結束後、即返長沙、籌劃攻贛、現將行營移至蒲圻、（香港四日下午六時電）

◎二軍東（一日）日奉蔣介石令、向梅關進攻、東（一日）冬（二日）兩日劇戰十數小時、尙無發展、亟待飛機、協助偵察、已電省請派一戰鬥機、前往南雄、（香港四日下午六時發）

◎閩粵間之形勢

◎傳張毅有輸誠黨軍說、（廈門四日下午七時電）

◎林永模抵廈、與海軍會議甚密、（廈門四日下午七時電）

◎汕頭消息、閩軍現向汕頭進發、赤軍開始逃亡、港內有輪船一艘、備載赤軍領袖南發、（北京四日路透電）

◎蘇皖要訊

◎白寶山奉孫傳芳電召、支（四日）晨五時、過徐南下、赴甯會議、（徐州四日下午三時電）

◎王星軒營長奉令於支（四日）日寅刻開兩部回鎮、（揚州四日下午三時電）

◎高世讀東（一日）晚乘安豐兵輪赴甯晤孫傳芳、商時局問題、（安慶三日下午三時電）

◎蘇省第八混成旅開拔赴贛

▲赴贛兵力已在三萬以上

甯訊、陸軍第八混成旅全部、奉令開拔援贛、旅長顏景宗、於三日率隊開至下關招商碼頭、乘江大輪於四日晨啓碇上駛、總部衛隊、由駐甯第十混成旅調援隊伍、遷入填防、

又訊、蘇省援贛軍隊、陸續出發者、計有謝鴻勳第四師全部、楊震東之第七混成旅一旅、周鳳岐部第三師第六旅一旅、顏景宗第八混成旅一旅、與皖省王普之第三混成旅一旅、合計一師四旅、人數已在三萬以上、其繼續在途者、有盧香亭第二師之一旅、候命出發者、有孟昭月之第十混成旅、與贛省鄧如琢之第一師、蔣鎮臣之第二師、楊如軒之第六師、唐福山之贛第一師、賴世璜之第四師、楊池生之滇軍第一師、又合之張鳳岐之第九混成旅、劉寶題之補充旅、共計兵力已有十二三萬、分布贛邊、足以防止粵軍之侵入、惟武漢方面戰事現甚險急、孫傳芳誠恐武漢不保、則江西已爲必爭之地、故令盧香亭往贛布置、如遇緊急時、再行相機辦理、並以警務處長王森、於軍事計畫、素有經驗、特令前往參贊一切戎機、以資臂助、

◎兩路運兵之第四日

▲今日尙須續運
▲第二團砲兵續發

浙軍第二師第四旅七八兩團、及砲兵第二團、工兵第三營、於本月一日起開拔赴甯、迭誌前報、昨日爲運兵之第四日、上午一時、開第八次兵車、計掛車二十五輛、裝載筧橋之砲兵第二團二營並軍械子彈等、由筧橋出發、駛至嘉興、又加掛騎兵第二團兵車一輛、約騎兵十連、過滬直駛南京、尙有第九次專車、計掛車輛二十六輛、載運第三營砲兵、准於昨夜（四日）十時、由筧橋出發來滬、於今晨（五日）五時許過滬赴甯、又聞今日（五日）尙須續開第十次及第十一次兩列兵車赴甯、裝載工兵第三營及各營底軍用品等件、

▲第六團營底至滬 駐紮甯波及海門之浙軍第二師第六團一二三營、奉令開拔、裝輪來滬、於二三兩日開專車三次、分批赴寧、已誌本報、昨日（四日）該團之一三兩營營底及留守防兵、並軍官眷屬等、亦由甬裝輪來滬、在高昌廟江邊碼頭起岸、運至南站、當由南站長備鐵篷車八輛、於昨午裝妥、聞須俟海門之第二營營底到滬後、一併出發運甯、

▲甯波又一度拉夫 駐甬陸軍第六團第一第三兩營、已於前日由段團長親率乘輪赴滬轉甯、段氏眷屬及第一營張營長、第三營晁營長、團附副官等各眷屬、亦於同日乘輪離甬、該團駐海門之第二營、由海門直赴上海集合、而其兵士之行李物件、及該營楊營長之眷屬等、則於二日晚五時、由海門來甬、到埠時、該營司務長崔貴芝、即向警廳請僱夫役、林廳長命江北一分署代僱、惟各夫役因受上次驚嚇、已如驚弓之鳥、無一人應募、至三日晨、警署無法、乃又下令拉夫、約拉去百人、以致其餘苦力、聞訊均潛匿不出、路上車轎絕跡、一時秩序頗亂、至十二時、官廳始命人敲鑼安民、而各夫役亦多被釋放、苦力等始敢出謀生活、秩序亦復原狀、

◎臨海請釋被拉夫役

杭訊、臨海縣知事孫鼎電省、駐椒楊營長士俊、於東日開拔援贛、勒警所拉夫一百二十餘名、知事電懇段司令復允作罷、營長不聽、人已帶滬、苦力居多、家屬向警所鬨鬧、乞電段司令飛飭放回、再海門地面空虛、乞令張統帶派隊鎮懾、

◎南京軍事消息

▲盧香亭電致孫傳芳、與鄧如琢接洽情形、謂江西境內安謐、賴世璜唐福山、與方本仁並無關係、

▲聯軍司令部、因武昌軍事混沌、特電駐漢辦事處詳細報告、

▲總部以軍隊移動時期、恐有對方間諜、潛來窺伺、派出暗探多名、隨時隨地、注意偵察、留防各營兵士、無故不准外出、以肅軍規、

▲甯埠招商太古輪局、三日起停售漢口船票、昨今兩日、下水商輪、所載武漢避難商民、愈形擁擠、下關大小旅社、客爲之滿、軍警恐良莠混雜、盤查格外嚴異、

▲鈞和軍艦、於三日下午由滬開駛到甯、停泊下關江心、聽候調遣、

▲第六混成旅、又在徐州一帶、募得新兵二百名、昨日運往鎮江蘇州兩站、聞每站一百名、分別編練、

◎皖軍行將出發

蕪湖消息、駐防皖北之陸軍第六師第二十六團第一營、三日從合肥由水路到蕪、集合援湘、聞日內尙有該師各營續到、一俟齊集、即與此間駐軍會同開拔、

蚌埠消息、陸軍第六師、有全師出發援鄂說、聞由陳調元親自率往、現擬集中蚌埠、然後開拔、

第六師第二十四團奉令援贛、現已積極籌備、開拔後、由駐亳第二十三團來蚌填防、

◎楊世榮將任皖南鎮守使說

▲王普離蕪後發表

蚌埠通信、皖南鎮守使王普、自奉吳佩孚委爲援贛第六軍總司令、在蕪就職後、甯蚌兩方、即擬俟王率第三旅出發援贛、即將第一混成旅派出一團赴蕪填防、旬日以來、王普積極籌備出發、派員來蚌領取子彈軍用品及開拔費、現已籌備完竣、候命出發、據此間軍界人言、甯方以王一人而兼安徽軍務幫辦第三旅旅長及援贛第六軍總司令三缺、一旦率部開赴前敵、鎮守使職權、恐難兼顧、擬委第一混成旅旅長楊世榮、兼任皖南鎮守使、並駐蕪湖、大約俟王普離蕪、即可發表、昨日（二日）王普由甯來蚌、開除爲請領軍費外、即爲此項問題云、

◎盧部開拔後之浙防

盧香亭部第二師全部軍隊、開拔赴甯後、浙省防務、雖有省長所屬之保安隊警備隊及憲兵營等、數約三萬、但地面遼闊、頗難分防周密、串前盧夏兩氏、對於此層、曾有數度之磋議、卒將盧師各營部酌留精壯兵士、協同保安警備兩隊及憲兵營、分佈防衛、一切地方治安責任、均由總司令部參謀長暨夏省長擔任維持、

◎贛省軍事與財政

▲限期募足上年公債
▲擬發流通劵一百六十萬圓

盧香亭奉孫傳芳命來贛、於一日到潯、二日午專車晉省、接洽贛邊防務及應付時局問題、

自盧軍入湘後、因贛西與之毗連、軍事上之戒備、不可不嚴、以故自樟樹清江至宜春萍鄉一帶、軍隊密佈、於是成疑爲將有戰事發生、市虎杯蛇、不免驚恐、其實地方安堵如常、不過各地商人、裹足不前、稅收上大受影響、現因岳州下後、武昌岌岌可危、此間情形、似見緊張、贛西防務、尤不可稍事鬆懈、故如西北之永修銅鼓修水、因與鄂屬毗連、以贛軍佈置防務、

贛省財政困難、已有山窮水盡之概、現在鄰封多故、需時軍費增加、爲必不可免之事、財政廳處此時代、實屬無法可設、除通令各縣、將本年下忙提前兩月開徵、並籌借十六年錢糧外、又決定援從前文華任內成案、發行有利流通劵一百六十萬元、仍以鹽斤加價•二成附捐•出口米護照捐費•三項、爲分期收回基金、此劵尚未定期發行、而電令各縣續募十四年公債之舉、又復發表、緣上年各縣、派募十四年公債、爲數共二百萬元、而實募解到之債款、尚不及派額半數、因各縣迭年災荒、民力疲敝、商業蕭條、焉有能力以應公債、今則按照各縣未足派額原數、統限於本年九月底如數募足、九五收款、每百元實解九十圓、其餘五元、作爲縣知事及勸募員等之快馬費用、辦理得力者請獎、玩視者撤懲、然而當此軍事時代、又兼水災之後、雖電令綦嚴、恐未必確有把握也、

◎西北軍主力在包頭

◎聞西北軍主軍刻駐包頭、計有六萬名、較退出北京時約少二萬名、張學良韓麟春在大同會閻錫山、討論共同阻止西北軍退至甘省辦法、（北京四日路透電）

◎北京戒嚴

◎張宗昌於昨夜十時、突然發表戒嚴令、任命李壽金王琦爲京師戒嚴正副司令、一切事件、隨時呈請張宗昌張學良核奪、李王已預定今日分別就職、（北京四日下午六時電）

◎北京於昨晚忽宣布戒嚴令、張宗昌委李壽金爲戒嚴司令、（北京四日東方電）

◎擬令、王琦爲京師憲兵總司令、楊紹寅爲京畿軍警督察處長、（北京四日下午十時電）

◎昨日之閣議

◎今日閣議、陸農兩部均次長代、其餘閣員均列席、對於任命京師軍警長官案、爲長時之討論、結果、除簡任警監京兆尹兩缺外、其他各員、俟徵得實力派之同意後、再行發表、又川議員李肇甫呈康民謀叛、請派陳慕堂爲西康全區宣慰使、會同劉屯墾使實行屯墾、決交主管部會核後再議、例案、(一)簡李壽金爲京師警察總監、(二)簡李垣爲京兆尹、(三)教部提、中央觀象台經費請由海關按月照撥、並請財部籌撥國際合測經緯度開辦費一萬元、決交財部核辦、（北京四日下午六時電）

◎銀行界息、顧維鈞仍在進行庫劵、須逼近秋節、方始公開辦理、（北京四日下午二時電）

◎顧維鈞聘項驤等爲財政顧問、（北京四日下午六時電）

專電

◎北京電 今日（四日）公債市、前場玖陸現貨開盤六二二八、低至六二二七、收盤六四一五、成交四十餘萬、柒長開盤八二二八、銷五千元、又萬元大票八二五、銷一萬元、後場玖陸現貨開盤六四三、高至六四七五、收盤六四四七、成交四十餘萬、（九月四日下午七時發）

◎北京電 財部王世徵赴滬、考察財政事宜、（九月四日下午六時電）

◎北京電 王景春電交部、前奉派赴英接洽庚款造路事、自當始終其事、所需各項費用、請速電匯英京、（九月四日下午六時發）

◎北京電 財部函北京電車公司、政府承購債劵半數、應實交洋六十萬元、已函知中法銀行照撥、（九月四日下午六時發）

◎安慶電 蚌埠陳調元頃電令蕪關監督何炳麟兼代財廳長、（九月三日下午三時發）

◎厦門電 集美學校又發生反對校長葉鈕風潮、學生一千零七十一人發佈宣言、（九月四日下午七時發）

◎香港電 吳稚暉多（二日）日乘廣利輪返滬、（九月四日下午六時發）

譯電

◎抗議沒收中東路船隻

四日莫斯科電、外交長齊吉林致牒中國代使、請轉達中政府、該牒抗議張作霖向中東鐵路局要求將屬於該鐵路之船隻、全行交與奉天當道、並清理該鐵路訓練部、而將各學校悉交奉天當道管理之舉動、文內謂蘇俄政府屢圖以和善之精神調解張上將與該路局之爭端、均無效果、蘇俄政府令復顧提及各項爭端問題、但切實抗議中政府侵犯北滿蘇俄重要條約權利之片面行動、蘇俄現佇待張上將立即取銷其要求、蘇俄並主張將各問題交由兩國政府外交員辦理云云、洛拉夫達報宣稱、張作霖現決計摧毀中東鐵路、因觀數月內該路運輸超過南滿鐵路甚巨、日人因妬而助張、藉求私利云、（路透社）

◎聯盟行政會開會續訊

▲改組委員會之報告書內容

三日日內瓦電、行政會改組委員會之報告、已於該委員會全體會議時擬妥、西班牙代表亦出席於此次會議、報告書載稱、波蘭代表雖不願妨害全部計劃之一致同意、但對於行政會非永遠理事復選資格之條文不得不有保留、中國代表贊助西班牙之要求、同時並保留中國隨時有再提出永遠席要求之權、波蘭代表亦承認西班牙要求、雖不放棄波蘭要求、然準備於目前政局情勢中不反對可解決聯盟會難題之辦法、西班牙代表聲明不撤回西班牙要求、但可將此事態呈報政府、請示辦理、該報告書又載稱、行政會改組草章之修正、可使議會知將出席於行政會之各國特殊要求、

三日日內瓦電、行政會改組委員會已一致通過致行政會之報告書、該委員會採納薛西爾子爵之特別提議、內稱改組委員會條陳、非永遠理事任滿複選資格、此舉可使在職理事永遠在職、祇須其能得聯盟會各理事之信用耳、委員會此種條陳、正所以便利西班牙復被選爲非永遠理事、亦可見委員會之努力使西班牙滿意矣、又稱爲使非永遠席尊嚴起見、非永遠席之推選、應由議會特別投票爲之、委員會又恐非永遠席有任期不能穩定之印象、故撤銷其所擬議會有權命令重行選舉全體非永遠理事之提議、查此即西班牙不能釋然之一點也、會長摩太氏發言宣佈改組委員會任務終畢、並稱德國之入會爲永遠理事、今已毫無疑問、渠希望巴西終可復入聯盟會、至於西班牙對聯盟會之態度、今尚無所聞云、

三日巴黎電、法報以此後聯盟行政會將爲德國所操縱爲慮、

三日華盛頓電、日內瓦關於美國對世界法庭保留條件之討論、美官場極注意、有參議員二人前會投票贊成加入世界法庭者、今則宣稱、縱照參議院所擬之條件、彼等現亦反對加入、

三日日內瓦電、研究美國對世界法庭保留條件之大會、已決定指派委員會、根據大會中發表之意見草擬報告書、（路透社）

◎西班牙愛國團向政府呈請

▲準開全國國民大會

四日西班牙京城電、愛國團呈請政府從九月十一日至十三日舉行全國國民大會、俾國民可表示對於政府與首相李夫拉將軍之信任、愛國團又請召集國會、以與政府合作、內務部已允舉行國民大會之請、現通飭各地方官秉公辦理、庶興正民意得以表見、（路透社）

◎墨西哥將頒宗教新條例

四日墨西哥城電、內務部現草擬宗教新條例、擬提交國會、如得通過、則將以代近所頒行者、內容未悉、聞新條例限制每州教士名額、有國外教長之教室、得置外國教士一人、（路透社）

要聞

◎贛省金融紊亂之原因

▲省議會提出救濟金融辦法

贛訊、省城金融緊急、近半月來、幾乎無市可言、行票貼現、每百元達五十元左右、尚無買賣、不知者以爲時局影響所致、其實全由於贛省江西兩銀行所發行之鈔票、爲數過鉅、基金不多、而贛省銀行（業已歸併江西銀行）從前虧欠市面商店一千餘萬元、在贛行未歸併之先、江西銀行亦有虧欠、歸併後兩共虧欠一千九百餘萬元、此爲江西銀行受累之原因、即官廳借欠該行一千四百餘萬元、轉欠於市面之所致、而一般奸商、又利用時機、爲買空賣空之舉、是故金融混亂、一至於此、官紳商界、雖連日籌議救濟、無如千瘡百孔、原議由各商湊規元百萬、又久、因買空賣空解決辦法未定、卒未實行、所以鈔現之懸殊、仍然如故也、省議會因此事昨特開談話會、當經議決救濟金融意見數條、函請省長轉飭財政廳長會同江西銀行領袖、將辦法分別議妥、限一星期內函復該會核議、其意見如下、㈠本省軍政各項預算、亟宜斟酌本省財政狀況、確定收支適合辦法、訂定章程、宣布大衆、再向銀行撥款、㈡現在財政廳虧欠江西銀行一千數百萬元、亟宜刻日將本息查明若干、設法如數償還、以鞏固銀行基礎、㈢江西銀行虧欠市面往來存戶數千數百萬元、急宜由該行與各往來存戶商議償還之法、㈣江西銀行發行之兌換劵、務宜速籌兌現方法、㈤江西銀行發行之兌換劵、所有各徵收機關、務宜通令各屬、一律收受、違者准合商民控告、㈥以後本省銀行錢業買空賣空、急宜明禁、違者重懲、㈦地方銀行、關係本省金融甚鉅、務宜速將該行去年改組章程送會核議、

◎膠濟路加快費分四期遞減

▲現已減四分之一

去冬魯省軍事緊張、軍書浩繁、無所從出、而膠濟鐵路復因軍事影響、致貨運停頓、客運寥寥、既乏進款、難資挹注、青濟兩地商家、則積貨如山、疏運末由、呼籲無益、於是有人向魯省當局乘機獻策、以疏運積貨爲名、增收所謂加快費、計每十五噸車一輛、無論路程遠近、鐵路運費以外、應另繳加快費百元、此欵由鐵路代收、彙送軍政當局、而軍界所盡相當義務、則每列貨車、派軍隊四名、隨車押運、不許沿途軍隊扣留車輛、在並標明「奉總司令命特開之運貨車」字樣、此項收入、在初辦時因積貨擁擠、每月約有十餘萬元之多、路局貨運收入、反不及此、蓋運費每車不過七八十元耳、當時倡辦加快費、原屬臨時性質、以軍事期內爲限、以疏運積貨爲限、然積貨早經疏運清楚、而省內軍事、亦經結束、此項加快費、仍照常徵收、因省內軍事雖告結束、而省外軍事則猶未已、此項收入、可以源源接濟、在當局難以取銷、雁經商家籲懇、張宗昌爲體恤商艱起見、已允分四期遞減、以至取銷、現已核減四分之一、惟第二期在何時、則未經宣告也、

◎浙省實業廳廳務會議

浙江實業廳、昨開廳務會議、由第一科長王弢主席、提議事件、㈠審查聘委人員資格、聘袁子受徐吉生爲本廳顧問、委楊國梁爲諮議、衆無異議、通過、㈡各廳課日記之改進方法、議決由主管處科、每日預備事件、㈢自來水之籌備方法、僉主水源定富陽江、水管先設二十四寸、㈣整理本廳各事務、公推第一科長擬定、對於衛生尤應注意、㈤修改各種規則、公決廳務會議細則二字、改爲規程、辦事細則由二四兩科長擬改呈核、㈥浙江實業行政會議之進行計畫、公決候明春召集開會再議、㈦全廳履歷編製法、在席主張一致、採取較善方式、應予改變、

◎要聞簡報

蚌埠

◎省長高世讀、一日由省專輪赴寧、二日下午渡江、乘專車來蚌、今（三日）早六時到站、午間到總公署晤陳調元王普、聞高在蚌、無甚耽擱、日內或與王普同車遄回、

◎王普准於明日（四日）返寧、蚌站已爲預備專車、

◎陳調元擬在蚌籌設安徽省立銀行、集資二百萬元、委徐鴻賓楊世祜爲籌備處正副主任、處設華昌街、

◎津浦路南段管理局車務處、昨日出示、嚴禁路員夫役對客藉端勒索、藉以整頓路政、

蕪湖

◎省長高世讀赴寧、聞係應寧孫之電召、面商要公、又聞高氏此行尚擬向孫面請辭職、

◎安徽財政廳長劉同春、刻經寧孫調充總部顧問、且將畀以五省聯軍兵站總監、所有財政廳長一席、已由陳調元委蕪關監督彙交涉員何絨甫兼任、聞何已定四日赴省就職、所遺關交涉兩署公務、則由總務科長嚴實杜代拆代行、

◎蕪湖印花稅已由總商會決定照額承包、現該會派員攜欵赴蚌向印花處請領印花、又印花處所委駐蕪稽徵員李殿奎、已于二日到蕪、

南京

◎前河南督軍趙倜、昨日來寧晤孫傳芳、面商要政、

◎孫陳因現値軍事時代、地方治安尤關重要、諭令軍警、嚴行防止九五九七等日、紀念遊行等事、以免擾亂、

◎張一麐來寧晉見孫傳芳、詳詢關於援贛之主旨、能否不使蘇省捲入漩渦、

◎湖北聯軍總司令部參謀長戴承恩、三日乘下水江輪來寧、

◎財政廳委任傅濤爲武丹稅務所長、程雪堂爲荷花池稅務所長、杜逢時爲蘇城稅務所長、于殖爲鹽城稅務所長、

◎五城公益聯合會、三日開會、議決某省議員包繳鹽內路燈費、帶警挨戶勒捐、三三五角一元不等、商民不能加此擔負、致函省警廳電促撤、嚴行質問其包收之理由、

◎安徽省長高世讀、來寧晉見孫傳芳、

◎省警廳長趙永平、因時局未定、本埠治安、須特別注意、三日召集各區警察署長署員巡官、本廳保安偵緝隊隊長、督察長等、在廳會議、除長署勤務應較平時加嚴外、廳長署長、無論晝夜、須親自出巡一二次、保安騎巡各隊、晚九時後、即整隊出發放哨、

杭州

◎江蘇全省清鄉總辦沈同午、以本省水道紛歧、船隻乘多、良莠不齊、訂清查船戶辦法簡章十條、呈請省署通行各縣查照辦理、並行水警廳一體協助、

◎政務廳長曾樸、請假一星期、

◎省署據會稽道尹朱文劭電稱、近日颶風狂雨驟、迭據新嵊臨溫黃仙等縣告災、請先撥欵急振、以資救濟、

◎絲繭展覽會徵集品、已整理完畢、其中三十八縣之物品、定十日裝運赴寧、

◎財廳奉省署訓令、以吉田茶商葉恒昌等、呈控統捐局長、違法重徵、仰即查明辦理、

◎聯軍總司令部函省署、查獲國民政府北伐宣言、請一律查禁、

◎嘉興禾豐造紙廠電省署、謂莠民蔣士榮、糾衆搗毀廠中器具機件、乞飭縣嚴辦、

◎蕭山湘湖湖事務所、擬具墾放股投標規則、呈省署請核示、

地方消息

蘇州

◎清鄉局行將結束 蘇常清鄉專局自奉令成立後、即着手辦理清鄉事宜、原定期限、本祇兩月、旋奉令續辦兩月、茲聞總局方面、業定於九月底辦理結束、故日來駐蘇駐錫高維嶽、飭科準備結束一切、

◎學生會擬舉行演講 上海水手毆斃小販陳阿室、案懸不決、蘇州學生聯合會、現定於日內、舉行演講、俾喚醒一般人之注意、惟官廳方面、聞此消息後、以適將屆九七紀念、恐有黨人從中宣傳、故異常防範、

◎翻砂雕花增加工資 蘇垣翻砂業工匠約有二千餘人、每日工資僅洋二角、茲以生活艱難、要求作主增加工資、作主工匠於三日在該業純青公所會議、決定每工增加工資三角、每日合計工資大洋五角、又雕花匠、亦以各業均先後增加工資、故要求當器舖、酌加工資、是日在郡廟內聚議、紅木器擬加一成、錫楊松三器加二成、當器舖尚未應允、

無錫

◎流氓刃傷姘婦 南門外清明橋下塘、振藝絲廠女工葉壽弟、向與流氓黃竹卿姘識已久、今春因壽弟別有戀人、與黃發生衝突、黃曾以恐嚇手段、對付壽弟、並欲以白刃相加、當時壽弟曾投函本邑各報、宣布自殺、實則潛匿鄉間、暫避兇燄、近日又照常進廠工作、黃竹卿自被壽弟宣布內幕以後、曾由該管警察第二分所、拘案收押、旋又保釋出外、近日因見壽弟公然與另一戀人同處、不覺憤火中燒、竟於昨日清晨、潛懷削甘蔗利刃、候於絲廠門首、見壽弟將及進廠、即上前扭住、向頭部肩臂等處、連戳四刀、壽弟血流如注、倒臥於地、當時衆女工見黃行兇、即高聲呼喊、經附近崗警馳至、黃已潛逃無蹤、遂將壽弟帶入分所、若傷勢尚輕、先行抬送普仁醫院醫治、一面派警飭拘凶手黃竹卿到案、以憑究辦、

常州

◎時疫尚未衰歇 日來時疫餘威、依然未衰、患此而死者仍多、且染疫者數小時即亡、有不及措手之概、大致尚係急性之虎列剌、西門外南河沿鍾某、身體素強、前日尚與木客晚餐、昨午已棄世、又西瀛里鄭宗祠附近之朱某喜飲酒、前晚酒後染疫、昨亦身故矣、

◎西太平巷火警 西門外太平巷中段居戶某姓、於四日上午十時許、灶下起火、冒穿屋頂、幸鄰右知悉報警、西區救火會等均馳車蒞場施救、即行熄滅、未致波及鄰居、

崑山

◎大墅鎮刧案捕獲嫌疑犯 崑山大墅鎮、匪刧全鎮並傷斃警兵一案發生後、水警第三區、即飭屬防堵、茲緝私六營昨在該處附近、拿獲傅某等四犯、研訊後、均與本案涉及嫌疑、故特轉解水警區署訊核、

揚州

◎皖岸扣留商本消息 皖商因扣留商本、擬定一日停運停稅一節、茲聞運商公所接皖岸大通蕪湖皖北鹽公堂、先後來電、大致以權運孫局長令知陳總司令派員封倉、坐收商本、用濟軍需、各商不交現欵、不准賣鹽、並云倉存計一百六七十票、除各商惶急驗票（例於驗票後一月交欵）業已登報通告票主外、並在公所會議、呈准丁運使孫局長、轉呈陳孫兩總司令乞暫緩封倉、及收商本、俟票主議定辦法、再行呈請、惟聞因湘鄂消息不佳、金融恐慌、各商皆異常畏縮云、

高郵

◎認定按月解欵數目 財政廳前召集各縣知事會議、簽認按月解欵辦法、莊知事因運河水漲、防務重要、不能離開職守、呈准財政廳委派二科主任陸孝成代表往寧與議、茲悉陸主任業已回郵、僉議結果、本縣認定今年九•十•十一•十二四個月、每月解欵一千元、明年一•二•兩個月、每月認解三千元、計派解一萬元、又指定本縣撥解省立機關欵項一萬餘元、

◎小輪乘客染疫暴斃 戴生昌小輪一日抵郵、忽暴斃一不知姓名之乘客、船票係由鎮江至高郵、當由該局赴縣報案、鄭承審員前往檢驗、驗得該乘客年約二十左右、苦工模樣、身前委係染疫暴斃、承審諭令輪船押水購棺收殮、隨即掩埋、以免傳染、

南通

◎通屬米價飛漲 江北通屬各縣米價、在半月前、曾由二十元降跌至十八元、最近忽又飛漲、每石竟需二十二元、人民生活極難、

◎清理九案沙田近訊 南通劉海沙九案沙田、前於民國初元、經省縣議會先後議決歸公、由省委張謙培、辦理接收、刻張委以手續辦竣、造册報請銷委、地方各法團、查悉九案頗有弊端、特呈請省中當局澈查、當派滕璧來邳清理、幾次催促、張始將蔭卷交出、連日調閱、已有頭緒、惟將來抽丈驗照等項事宜、須沙田總局指示進行、滕委爰將卷宗點齊、暫存縣署、於三日赴甯請示、遲至秋後、方可繼續辦理、

◎教育局董事問題 南通教育局董事會新董事、已由參事會改選、惟當選之八人中、有費範九、王捷三等、謝絕當選、且有資格與教局規程抵觸者、如何遞補、又無明文規定、刻已向省廳請示、

如皋

◎呈請裁撤朱家莊巡船 縣境李堡區之朱家莊、距揚由各分關、均不過數里、近該關又在朱家莊添設巡船、任意苛徵、全區人民、頗受苛擾、日前周知事親往視察、知有重徵之嫌、現已據情呈請省長、飭令裁撤、

邳縣

◎紳董會議治水辦法 徐州總司令部、派委劉振國、來邳查勘水災、該委員爲考查各鄉被災實況及商議救濟辦法、乃請胡知事於八月二十九日在縣署召集紳董會議、計到會者共十餘人、劉委員以疏通河道與否兩問題徵集衆意見、討論結果、議決五條、㈠邳北諸支幹河、以宣洩築堤諸決口爲主、㈡沂河幹流下源、擬續疏導錢家口河、宣入駱馬湖、㈢邳中小老河、修堤堵決口、㈣邳南疏浚舊城河入運、㈤以上議案、交邳縣水利辦公處奉附情形、以爲研究調查之預備、

海門

◎米市復漲近聞 本邑米市、上月因到貨湧旺、市況驟跌兩元有奇、近因來源忽又缺少、以故價復見漲、刻和米每石十六元五六角、須俟新米大批到海後、方可回鬆、

清江

◎文廟開始修理 淮陰文廟年久失修、前由孫漢恩等發起勸修、籌備處附設淮濟祠內、一面募捐、一面請縣飭令全縣七十二保衛團團總、按團募勸一百元、迄今數月、僅士紳捐助實收二百餘元、團總捐欵、並無繳納、距所需總數、相去甚遠、現已將籌備處遷入文廟內、對於西階客碎工作、開始修理、

六合

◎省委來六借漕 省委龍雲藻、於一日抵六、赴縣署飭商借漕辦法、董知事經與各錢店交涉借欵數目、錢店方面、以去歲所借漕欵、尚欠四千元未清、今歲大有難色、董知事復託商事公斷處處長朱貫三、及富紳王展爲等疏通、擬向五大錢店、借洋兩千元、再向紳富暫借洋三千元、至歸還紳富之欵、則由縣署出具印收、分勸完納廬課各花戶、預爲攤借、准抵本年下忙賦稅、結果如何、容再探誌、

徐州

◎反對導河入運之覆電 魯省導河入運、徐紳電魯反對、刻已接得魯張復電、極力否認此說、其電文云、徐州商會轉紳商趙品成鄭於恕先生鑒、勘電悉、查直隸劉莊決口、水入魯境、正在極力防堵、決不能使其順流南下、現在溜出之水、尚在荷澤濮縣一帶、即爲節節防堵明證、惟根本補救、劉莊口門、必須早日堵合、則下游地鄉、始能安全、亦正在商同直省長官、不分畛域、妥籌辦法也、特復、張宗昌林憲祖世印、

寧波

◎各公團聯合會開會 寧波各公團聯合會、於二日下午三時開會、陳若霖主席、議決㈠江北工程局改組案、由本會委員會、向各公團接洽、請派代表一人、一致進行、㈡美商煙公司、妄稱寧波爲租界案、公決除備函致寧交涉員、請其嚴重駁覆外、一面函致上海美領事、詳細駁覆寧波非租界地、

湖州

◎清鄉局懸賞緝匪 吳長兩縣、訂地濱太湖、素爲盜匪淵藪、清鄉總局、定懸賞緝匪辦法、無論何人、凡偵實匪蹤者、均得報告就近駐在清鄉人員、一經訊實、酌給賞金、其賞格除情節重大特案懸緝外、餘則按匪犯罪名之輕重等級、分別規定、判處死刑者百元、無期徒刑者八十元、一等有期徒刑者六十元、二三等以下有期徒刑者二十元、其賞金在縣稅準備金項下動支、

◎焚燬攙和火酒之燒酒 南潯三區煙酒公賣局、日前獲到攙和火酒之燒酒三十餘罈、除依法處分外、昨在東柵外隙地焚燬、臨時邀請各界蒞場監視、

平湖

◎報告水警刦土之交涉 法警丁海雲、至虹橋南施姓家調查、搜得煙土廿四兩、正欲回城報告、忽被多人追上、將土奪去、給予代價二十元、方爭奪時、丁警已飭人赴縣告警、云係水警刦土、及張知事派警往隊部提人、而丁已先歸、水警謝隊長謂丁警謊報、與水警名譽攸關、當即命丁到部指認、如無刦土之人、須賠償名譽、故張知事業將丁海雲收押候究矣、

商業新聞

⊙金價續高二兩

昨星期六、金市僅半日交易、而趨勢仍異常堅挺、自開盤以後、大有步步上漲之象、人心之佳、得未曾有、最初大條近遠期各縮一二五、金價開盤三百四十四兩一錢、較前跌三錢、毛盤曾跌至三兩八九錢、爲全日最低之價、旋即回上、先令揭曉、各滙一致改貴、其時金價仍爲四兩四五錢、未幾逐步上漲、至十時二十五分、已高出五兩有餘、市面堅定、至十一時、又續高出六兩、最高至六兩七八錢、收盤時略經回小、收盤價爲三百四十六兩二錢、較前日漲一兩八錢、觀此趨勢、金業大都多頭、仍未脫手、三百五十兩之價、當可達到也、給赤開盤三百五十四兩五錢、收盤五十五兩二錢五、登賬各價、近期三百四十八兩、遠期三百四十七兩、補水三百四十八兩、

⊙洋價跌入二分關內

▲因漢帮需要停頓

昨日洋釐市價、已跌至七錢二分以內、數日來劇漲之風、可謂已告段落、早市收盤七錢一分九釐二毫五、較前日跌一釐一毫二五之多、午後因前價過於跌落、引起少數買戶、收盤回漲至七錢一分九釐三毫七五、結果尚較前跌一釐、漢口因市面紊亂、故本埠各帮、已停止裝現赴漢、市面驟然趨鬆、即此之故、甯杭幣廠、均已因申釐高漲、開始趕鑄、市面當無暴漲之機矣、銀拆早市一錢六分、午後初爲五六分、低至一錢四分、收盤一錢五分、劃頭可以白劃、銅元漲至三百七十三千、廣角爲五錢七分七釐七毫五、衣牌已可兌二千六百八十二文、可見市上銅元之充斥也、

⊙外幣隨金價均漲

昨日外幣趨勢、繼續漲高、市面交易稀少、而價挺秀、英金票續漲三分、賣價爲九元七角五分、買價九元八角、金磅賣價九元七角五分、與金票同、花旗票高至二元、買價爲二元〇一分、坎拿大票一元九角八分五、法郎九角七分三、荷蘭票八角〇五、印度票七角三分二、法郎六錢〇七釐、新票一元一角三分五、呂宋票九角七分八釐云、

⊙滙兌掛牌改貴

昨銀價電訊、倫敦近期縮一二五、爲二十八辨士八一二五、遠期同縮一二五、掛二十八辨士九三七五、紐約銀價跌二角五、爲六十二元、美滙英大六二五、日英小〇六二五、倫敦先令縮一二五、爲二先令十辨士一一二五、本埠滙市、經銀價縮落、掛牌於開盤時一致改貴、計先令縮一二五、爲二先令九辨士三一二五、花旗小半元、掛六十七元二角五、東洋長半分、爲七錢一分五、其餘法郎縮六十枚、爲二千六百法郎、內盤情形、雖經掛牌改動、而華商金業、進買仍踴、先令十二月份初揭二先令九辨士九三七五、買價二先令十辨士、其後逐步縮落、成交約十餘萬鎊、收盤時銀行價二先令九辨士八一二五可以揭出、買進爲九辨士八一二五、花旗賣價自六十八元五角至六十八元一角二分五、買價六十八元六角二分五至二角五、東洋但由金業扒進、成交三百萬兩以上、其價步步上騰、十二月份揭價自七錢〇三七五至〇六二五、至收盤時、已有七錢〇七五揭出、銀行三井等吃價爲七錢〇六二五云、

⊙華商證券交易所昨日市況

▲九六期貨續旺盛

昨(九月四日)華商證券交易所市場交易、仍以九六期貨爲最旺、買賣兩方、對茲人氣續極踴躍、七長整六、則市面轉不及前、現貨交易、亦續仍寥落、合計全日期貨成交總數、達二百二十一萬元、中九六占二百十九萬元、整六僅一萬五千元、七長祗五千元、現貨惟整六於上午開出一千元、至昨市各債期現貨市價變動經過、整理各債市況既清、上落亦微、七長十月期及整六現貨、均僅前市開盤、略有交易、七長十月期回漲二角、整六現貨、獨比上月底跌下一元、九六則以時局似較前安定、市上買氣續勝前日、故昨價逐盤趨漲、九月期前後市約有三角上落、比前日回漲四角半、較前日復漲甚巨、結果計全日約有一元餘變動、較前計九月期暴漲一元七角、十一月期飛漲一元四角、十月期亦復漲一元二角、茲將昨日各債期現市況、述之如下、

▲整六　整六現貨、昨晨開出一盤、價九十一元五角、較上月回漲一元、期貨祇開出九月份一種、初爲九十二元一角、後場做開九十二元二角半、較前漲高四角半、

▲七長　七長現貨及九月期十一月期、均無市面、十月期上午曾開出一次、價八十三元五角、較前好起三角、

▲九六　九六現貨續無市、期貨九月份頭盤六十三元五角、收市六十四元七角半、全日計差一元二角半、較前續高一元七角、十月期初開出六十四元四角、最高至六十五元五角、結果小去五分、爲六十四元四角半、計全日上落一元一角、較前回高一元二角、十一月期晨開價六十五元一角、最高至六十六元一角、最低六十四元九角、後市結果爲六十六元〇五分、全日漲跌一元二角、比前日繼續暴漲一元四角、

⊙棉市續形趨堅

昨(四日)紐約棉市、以買戶缺乏、氣候益佳、及南方賣出而跌、計各月期均小去大至二個磅音、一月期大一個磅音、現貨小五個磅音、利物浦棉市、十月期小・〇二辨士、一月期小・〇一辨士、現貨小・〇七辨士、孟買棉市、隨利物浦開盤而跌、計平茄爾及奧姆辣、各小二羅比、勃落去小一羅比、本埠棉市、人心續形堅定、蓋以時局消息、未必如傳述之甚、紗消亦較有起色、三品又逐步趨漲、紗布交易所前市各月期、大起五分至一錢、後市又漲五分至二錢、共成交一萬五千四百担、現貨交易、依舊一無發動之象、到貨只姚花四十六包、完全新花、南市出數五千斤、收價同前、茲將現開各花價列下、

餘姚花　長崎翻進　四六包　價三二・八〇　檢交

⊙紗市續堅

▲現紗交易稍暢……形勢佳於上日

▲現紗　昨日(星期六)現紗交易數、以日來安東等帮、微有採辦、繼以安慶四川等幫、亦有少數收買、人心爲之激起不少、市面雖仍少樂觀、但大局如能從速安定、海外市勢得能支持不跌、則本埠市況、當無一落千丈之顧慮、昨日四川幫進十六支藍金魚、胭脂虎、二十支牧羊三百〇五包、蕪湖安慶幫進三十支美人、二十支藍鳳、水月、立馬、十六支藍鳳、十支大發、金雞等牌三百餘包、內地幫進八十支紫鳳凰、二十支招財、立馬、十六支招財、寶光、藍鳳等牌二百七十包、野雞幫進十六支豐年、寶光、十二支人鐘、十支人鐘等七十餘包、威海衛進十支藍鳳等牌八十包、其餘牛莊、蕪湖、奉天、甯波、汕頭、天津等幫、合進各牌紗一百五十包、以上共計一千一百七十五包、另同行五十包、貢價大二錢五至一兩光景、茲列市盤如下、

八十支	紫鳳凰	五七六・〇〇
三十二支	美人	二二九・五〇
二十支	招財	一四八・〇〇
又	立馬	一五九・〇〇
又	至	一五七・七五(九月卅)
又		一五八・七五(十月卅)
又	牧羊	一四五・二五
又	藍鳳	一五五・五〇
又	寶光	一五五・五〇
又	水月	一五八・五〇
又	砲台	一四六・五〇
又	豐年	一四二・〇〇
十六支	寶光	一四二・二五
又	又	一四二・二五
又	至	一四一・五〇
又	招財	一三四・五〇
又	藍鳳	一三九・二五
又	又	一三九・〇五(九月卅)
又	藍金魚	一三八・〇〇
又	胭脂虎	一三五・〇二
又	寶貴	一四〇・〇〇
又	赤兔	一四一・〇七
十二支	雙月	一三九・七五
又	人象	一三三・七五
又	人鐘	一三三・二五
十支	大發	一三八・〇〇
又	金雞	一三五・五〇
又	寶貴	一三四・〇〇

▲期紗　紗布交易所十六支人鐘標準勢極穩定、新賣戶殊不多見、市勢略覺有底定之狀、查晨初開盤、以散空摜於大勢雖鬆、梭補漸衆、形勢尚佳、但二盤以下、雙方均趨觀望、市況頗爲平和、收盤漲跌一二錢、下午開盤以後、因買交暢、市價挺秀、同時棉市良好、新買戶稍增、故氣象還佳、收盤較前市大二三錢、結果較上日大二錢至五錢、共成交九千一百包、茲將收盤市價錄後、

九月期	一四〇・三〇	十二月期	一四三・九〇
十月期	一四一・九〇	一月期	一四四・六〇
十一月期	一四二・〇〇	二月期	一四五・〇〇

⊙洋莊絲市日趨堅漲

▲近期貨缺原料備昂……廠乾繭均漲五兩至十兩

昨日(星期六)本埠絲經交易、雖不見暢、而絲價則步趨堅漲、查廠乾二經、自歐莊等搶成大批期絲後、近期貨頗形稀薄、更兼乾繭價昂、絲本較重、華絲商均不願廉價拋售、故市面日趨堅漲、昨計搭和等補購白廠經七十包、新昌等進輯里乾大經六十五包、價均漲起五兩至十兩、祥茂等進輯里經十一包、價亦堅定、八鎗灰經本星期中完全停頓、各歐莊因灰絲商堅欲索高價五百四十兩、故無成交、

商情一覽

金融

九月四日(星期六)市

⊙股票市

自來水	(記名)	二〇・〇〇
電車	(不記名)	一八・〇〇
耶松		二六・五〇

⊙國外滙票

上海滙倫敦	二先令十一辨士七五
銀行電匯	二先令九辨士三一二五
銀行四月期	二先令九辨士七五
銀行買進	二先令十辨士
四月期匯票	二先令十一辨士七五
六月期	二先令十一辨士七五
上海滙法國	二千六百法郎
銀行電匯	二千九百十四佛郎
四月期匯	二千四百十佛郎
上海滙紐約	上海規銀百兩計

⊙國內滙兌

[illegible]

⊙銀洋錢市

[illegible]

⊙金市

[illegible]

⊙各國票價

英金票每鎊	買九元七角五分
又每一千新金	買九元八角
盧卜票	[illegible]
馬克	[illegible]
法郎票每元	買九角七分三
新加坡票每元	買一元一角三分五
香港紗票每元	[illegible]
東京老頭票每元	[illegible]
花旗票每元	買二元〇一分
荷蘭票每盾	買八角〇五
坎拿大票每元	買一元九角八分五
印度票每盧比	買七角三分二
呂宋票每元	買九角七分八

⊙查倉單

九月一號銀行盤倉實存銀洋

[illegible]

食品

⊙滬南米市

昨日滬南各米市價如左

[illegible]

⊙滬北米市

[illegible]

⊙雜糧

北市雜糧公會開出各貨市價

[illegible]

⊙油豆餅

[illegible]

交易所市況

⊙上海證券物品交易所

九月四日 星期六

[illegible]

⊙上海華商紗布交易所

[illegible]

⊙上海華商證券交易所

九月四日 星期六

[illegible]

⊙上海麵粉交易所

除曆七月二十八日 星期六

[illegible]

⊙無錫錢市

[illegible]

⊙無錫金市

[illegible]

⊙蘇州錢市

[illegible]

⊙蘇州金市

[illegible]

⊙大連油豆餅電

[illegible]

⊙孟買棉花市

[illegible]

⊙利物浦棉市

[illegible]

⊙紐約棉花市

[illegible]

⊙大阪紗現市

[illegible]

⊙大阪三品紗市

九月四日電報通信社電

[illegible]

海外棉電

[illegible]

⊙絲茶市

⊙茶市

昨日(星期六)本埠洋莊新茶開盤第八十次市況、係新泰、協和、同孚、保昌、永興、天裕、全隆等、華茶、源豐、潤記、乾記、公信、忠信、洪源、永盛、洪豐等各號花香、珍眉、鄉紅、寧紅、針眉、大帽、綠茶牌名箱數價如左

[illegible]

⊙無錫米市

[illegible]

⊙神戶穀肥市場

[illegible]

⊙無錫雜糧(快信)

[illegible]

⊙無錫紗市

[illegible]

海外經濟電報

⊙橫濱生絲市場

[illegible]

出口輪船報告

九月四號(念八日)禮拜六

▲甯波班

▲長江班

▲崇海班

▲通州揚州班

[illegible]

進口輪船報告

[illegible]

外洋輪船報告

▲世界班　▲意國郵船班　▲孟買班　▲德國郵船班　▲香港小呂宋班　▲法國郵船班　▲美國郵船班　▲西雅圖班　▲檀香山班　▲日本班　▲青島大連

[illegible]

本埠新聞

◎自來水橋路刧開槍 追獲一匪於郵局門口 一匪於公濟醫院

今晨十二時三十分左右、公共租界江西路蘇州河附近發生搶刦開槍案、茲將當時情形分述於下、

▲事前情形　甬人鍾華、在江西路蘇州河附近某西妓院爲管事、昨晚十二時許鍾在打狗橋附近友人處收得鈔票洋三百二十元、即乘坐黃包車、向江西路而回、當時有匪徒四人、均僱車尾隨、三匪在前、一匪在後、抵江西路橋、鍾即停車、而匪等亦同時下車、

▲出事情形　匪既下車、即將鍾圍住、聲稱冒犯、身畔款項速即取出借用、違則當心性命、言時有一匪手持手槍、槍口準抵鍾胸、一匪將鍾拉住、一匪將鍾搜刦、一匪望風、當時有總巡捕房一千七百九十六號華捕、遙立該處、見狀疑爲鬥毆、即上前拘捕、而持槍之匪、即開槍一響、向該捕轟擊、幸未命中、該捕當即拔槍還擊、並狂吹警笛、匪等乃四散逃逸、附近一千八百六十八號華捕聞警、即尋聲趕至、郭同兜拿、內二匪即沿河至四川路橋向北飛奔而逃、而虹口捕房一千三百三十三及六百六十三號兩華捕、亦已聞警趕集、一匪當向公濟醫院內竄逃、一匪過橋後即轉西向北蘇州路逃逸、但俱被逮、

▲拘獲情形　一匪既向公濟醫院內奔入、但因各門已關閉、無路可通、被虹口捕房一千三百三十三號華捕拘獲、而同時另一盜匪亦在郵局前被逮、綜計是案盜匪開一槍、一千八百六十八號華捕開二槍、一千七百九十六號華捕開四槍、

▲事後情形　盜匪既被捕、即由各捕押解至虹口捕房、由該捕房值班西三道捕用電話通知總行、派探到來移提、蓋該案發生地點、係屬總行界、一面訊問該匪口供、一匪名周關發、甬人、係在郵局門前被捕者、右足面被捕槍傷、一匪名夏杜龍、在公濟醫院被獲、但對於是案、堅不承認、

▲被刦數目　鍾華身畔共藏有鈔票洋三百廿元、捕房詰問鍾、該款如何藏法、鍾即解衣示之、是時袋中尙有中國銀行十元票兩張、故被刦去有三百元之數、但賊洋則被逸匪携去、而開槍之盜、亦未拘獲、

◎五省積極布防時之各界言動

▲福建三路商會請作和平運動　福建路文監師路西藏九江路三路商界聯合會、昨爲運動和平事、向各路商界總聯合會提出議案云、民國成立、十有五年、干戈相侵、迄無寧歲、我江浙兩省人民、迭罹兵燹、瘡痍滿目、嗟息未蘇、實業之所以不振、商業之所以凋疲、蓋由於此、奈時僅一年、戰雲又復瀰漫、我東南五省、保境安民之旨、亦將受其影響、苟不幸兵連禍接、則對外何以求外交之勝利、對內何以謀地方之建設、瞻顧前途、在在堪虞、敝會等以時機已迫、宜亟圖弭患之方、擬由本會聯絡滬上重要團體、發起和平運動、要請東南五省商業團體、共同主張、以謀澈底之和平、庶幾戰事可弭、和平可期、即五省保境安民之旨、亦得久維於不敝焉、是否有當、敬請公決、

▲佛教和平會電全國教徒共起　全國佛教和平會昨日下午三時在該會事務所開緊急會議、到者有張煊等十餘人、推王一亭主席、㈠內務科報告重要文件、湖北佛教會來函云、㈡組織宣傳隊散佈戒殺傳單、㈢組織指導部、推請山長老及當代名流任之、㈣討論致各省佛教團體電稿錄下、萬急、全國諸山長老諸善知識暨各佛教團體均鑒、當此戰禍慘烈、衆生受苦無量、我佛教徒仰體我佛大慈大悲救苦救難之心、安忍坐視、今者、欲將現在戰禍停息、務使人不殺人、共享平和、爲此之故、不能不聯合我全國佛教徒結爲團體、當已在滬成立全國佛教停戰和平會、合亟通電、請諸公隨即紹介同志前來、俾得同心一德、共圖進行、時期危迫、佇待教言、

▲各團體聯合會電請寧孫中立　各團體聯合會、昨晚(四日)發電致南京孫傳芳、內容如下、自吳佩孚唆使葉開鑫擾亂湖南後、引起南省大戰以來、我五省人民深恐轉入漩渦、紛起爲和平之呼籲、幸我公順從民意、一再宣言安民保境、不勝欣慰、惟近來徵諸各方面軍事消息、尙不能使吾民之疑慮渙然消失、現北伐軍既已攻下武昌、吳佩孚行將倒台、大敵一除、則全國人民、不難萬衆一心、招集國民會議、解決國是、際此千鈞一髮、務懇吾公絕對嚴守中立、以免戰事延長、再滬埠現非戰爭區域、公乃突然施行戒嚴、殊令人疑慮叢生、祈即取消此令、以安閭閻、不勝待命之至、

▲民黨省黨部令黨部舉行慶祝　民黨江蘇省黨部致所屬各級黨部通啟云、逕啟者、武昌已下、吳有死息、是北伐已得初步之勝利、務望速行舉行慶祝運動、最好能做到與各界聯合召集市民大會、或游行演講等偉大運動、張貼標語、散傳單、以及用黨部名義或本黨可指揮之團體、一致電賀北伐軍前敵將士廣州中央黨部與國民政府、以伸民氣、而寒敵膽、使北伐得以早竟全功、至要至要、

▲李文輝盧寶三赴寧晤孫傳芳　國民黨鈕子李文輝、鑒於國內紛擾、不忍坐視、由日本回國、抵滬後下榻於法租界愛來格路友人處中、昨晨乘滬寧路早班快車赴寧、晉謁孫傳芳有所洽商、聯軍總司令部參議盧寶三、於前晚十一時三十分夜快車往寧謁孫、對於兩路戒備計劃有所陳請、又聞督周蔭人駐滬代表蔣啟麟、昨奉周督密電、囑即往寧有密商、將接電後亦已乘中快車前往、

▲孫傳芳之夫人由寧乘車來滬　聯軍總司令孫傳芳之夫人、昨日隨帶女傭等二十餘口、由寧乘坐特別花車、附挂第八號快車來滬、至午後四時一刻抵北車站、下車後、即分乘汽車赴赫德路寓所、

▲旅滬甬人電請放輪救濟同鄉　武漢局面、現益惡化、昨日本埠寧波同鄉會會長虞洽卿接到旅漢甬同鄉會請派輪船救濟在漢甬同鄉急電、文云、時局危急、請向招商寧紹三北派輪來漢救濟同鄉、費照聽、乞急發、漢同鄉會江、聞該會接電後、已立向三公司接洽放輪、

▲盧香亭派員在滬辦運輸事宜　盧香亭因第二師連日開拔赴津浦路及贛省、特派專員鄧玉魁來滬、於昨日在界路北洋旅社十二號設立運輸司令部、以便與路局接洽運輸事宜、

▲吳淞昨又開到塡防軍隊一營　由通開淞之第六十七旅一百五十一團塡防軍隊、連日開到者在二營以上、昨日上午十時許又有一營、繼續由通乘大達公司輪船到淞、仍在張華浜登岸、茲悉第一日開到者爲該團之第一營、駐防砲台灣、第二日開到者爲第二營、駐於寶山城內、昨日開到者爲第三營、開駐獅子林、聞尙有軍隊將繼續開到、

▲寧波拉得之夫役由南京釋回　駐紮寧波之浙江第二師第三旅第六團之兵士於寧波出發時、在當地拉夫代爲搬運子彈至輪船碼頭、後遂帶至滬上、繼又帶至南京、茲因彼等現已乘上江輪赴贛、始將該項拉夫釋放來滬、

◎慘殺男屍已獲嫌疑犯 中八槍手指睪丸均割去

楊樹浦捕房包探耿德標與一百五十九號西探黑登、昨晨五句半鐘、在平涼路蘭路附近、查見年約四十餘歲之無名男屍一具、身穿青嗶嘰長衫、白底藍條府綢短衫褲、內襯汗衫、足登黑絲襪黑直貢呢鞋、身中槍彈八處、面目及睪丸生殖器、均被割去、左手三指、亦遭砍斷、似爲仇人暗殺、死狀極慘、該探等遂將屍體舁送斐倫路驗屍所、一面歸稟捕頭、於午刻轉稟公廨孫襄讞與義國副領事蒞所驗明、委係生前被人槍傷身死、着地保報堂給棺收殮、發壇標記、候飭捕房緝兇究辦、醫生驗單譯文附卷、

又訊、昨晨蘭路平涼路謀殺案、已於昨日午後先後拘獲嫌疑犯六人、至昨晚十時許、又由探目季立仁包探耿德標與西探在楊樹浦龍江路附近、拘獲王雲卿一名、當拘捕時、該犯尙擬逃逸、旋被探等開槍一響、擊中王之左腿、始得就擒、聞該犯嫌疑較重、餘均較輕、

◎新華攝影場全燬於火

昨晚七時半、滬西虹橋路新華影片公司之攝影場木屋內突然起火、當時火燄冲天、爲靜安寺救火會瞭望台所見、立用電話報告、由該會駕車前往灌救、以場中所用布景等物俱易着火、撲滅不易、延燒至一時之久始行熄滅、所有攝影場之木屋三四間及一切布景等皆燬於火、靜安寺救火會於火熄後曾派人前往調查、而該公司所有居住之人皆已逃去、起火原因、迄今尙未能查明、

◎工學界忙於籌備九七

▲團聯會緊急會議結果　各團體聯合會於昨日(四日)午後二時開代表大會、討論籌備九七紀念等事、到代表三百餘人、由上海學生會代表主席、全國學生總會紀錄、對九七紀念辦法、公決㈠定九月七日(星期二)上午十時開各團體九七紀念大會、㈡由本會通知各團體組織大規模之演講隊、每一團體至少有一隊、每隊五人、㈢推舉全國學生總會上海學生會總工會各界婦女聯合會市黨部五馬路商聯會四馬路商聯會七團體組織九七紀念委員會、負責籌備一切、㈣向本埠其他各團體接洽、請一致參加、㈤向官廳接洽請求保護、(以上兩條交九七紀念委員會執行)㈥發表宣言、㈦附屬本會之各團體亦應各發宣言、

▲學聯會通告各校預備　學生聯合會通告各校學生會云、逕啓者、致吾全國人民於死命之辛丑條約、於茲二十餘年、在此二十餘年之中、吾人所受列強經濟、政治、文化之侵略、實是莫可言狀、駒至內亂紛紜、兵戈擾攘、傷痍滿目、回首何堪、今者九七紀念轉瞬將屆、我上海各校同學素稱勇敢愛國、且爲社會上之先覺者、務希振刷精神、從速準備、所有各已到校之全體同學、一一組織堅固、以便屆時與全上海各界一致行動、有以表示、一以表現吾四萬餘同學愛國之不落人後也、特此通告、希即從速執行爲要、

▲學聯會再接洽各團體　學聯會又以九七紀念轉眼即屆、擬聯絡各團體舉行紀念會、連日派代表往各團體磋商一切、已誌前報、茲悉該會爲更進一步、與各團體切實合作、故復於昨日(四日)派代表唐玉焜蕭同華二君持函前往各團體商同具體辦法、首至各路商總會、由虞樹勛接見、對於該代表等所述之共同紀念意見、深表贊同、允於昨晚開會後答復、次至對日外交市民會、由王廷傑接見、略謂九七紀念會該會已決定參加、再至浦東同人會、由唐仁贊接見、允將代表等之意見轉達該會討論、再次至四馬路商聯會、由朱鎮華接洽、允將此事轉達該會長、再次至五馬路商聯會、由王漢良接見、允提交昨晚會議中討論、再次至滬北六路商聯會滬商正誼社總商會等處、均以辦事人公出、未得接見、聞該聯會擬於今日前往其他團體接洽、

▲南市各工會議決辦法　國民社云、昨日下午二時上海總工會南市代表處爲九七紀念、特召集南市各工會代表大會、計到求新鐵廠工會、合興鐵廠工會、新大鐵廠工會、信封工會、華商電氣公司工會、金銀工會、地毯工會及一・二・三・四支部・老公茂工會・順昌工會・永利工會、新祥工會・大中華工會・鐵廠工人俱樂部等代表六十餘人、由郭伯成主席、議程如下、㈠宣布開會理由、㈡總工會代表報告「九七」之意義、㈢討論、一致議決、(甲)南市各工會全體參加九七紀念、(乙)各工會須組織糾察及講演隊各二十人、(丙)推選代表劉洪發、張泰來二人與各團體聯絡一致舉行、(丁)由代表處發表九七紀念宣言、議畢散會、又南市鐵廠工人前晚亦爲紀念九七事、特開代表大會、討論紀念辦法云、

◎昨晚寶山路有學生演講

昨晚七時二十分、閘北寶山路河南路口及虬江路火車站後面、同時有某大學及民黨團體學生十餘人、舉行演講、並散發傳單多種、演說大致爲陳阿堂案事、未達十分鐘、因有五區巡警到來、即行散去、又據演講者稱、今日復有演說舉動、祇在華界、

◎各路商界紛紛從事廢約運動

▲商總聯會董事之提議　商總聯會董事王延松陸文韶虞仲咸沈成甫吳亮生王子奐俞箴墀張橫海等十餘人、昨爲廢約運動、擬就意見、向該總聯會提議、略謂國際之不平、與八猶閧之歧視、吾國人抱恨久矣、權在商言商、切膚剝足之事、足以置吾商人於死命者、當無過於國際稅率之不公、與吾國海關之久被霸佔、種種事實、言之髮指、惟推求禍始、則皆辛丑條約、爲之厲階、查辛丑條約之成立、乃當時處於戰敗地位、以強權之壓迫、訂偏面之約文、本非吾人中心所願、尤足爲阻礙國際和平之進步、是故爲人道計、爲商業計、爲世界和平計、自非立行廢棄不可、今者中比中日中法諸約、皆在期滿之時、而辛丑之念五週之紀念又適應時而生、緬懷前途、曷勝痛憤、爲特提議、究應如何辦法、即請公議、

▲福建三路商會之提議　福建路文監師路西藏九江路三路商界聯合會、昨爲改訂不平等條約事、向各路商界總聯合會提出議案云、我國自與各國訂定不平等條約後、受損之鉅、匪可言喻、即就關稅一項而言、因條約之關係、而不能自主、實業乃因此不振、工人因之而失業、商業就衰、經濟益絀、我國迄今思之猶有餘痛、今中日中比等條約、均瞬將滿期、理應將舊約聲明廢除、改訂絕對平等之新約、以保國權而利民生、至進行之方、有如下述、㈠由本會函請上海總商會等重要團體、起而作一致之主張、並由各該團體公推代表若干人、組織條約研究會專責辦理、㈡函請商務印書館暨中華書局等將各該條約印成單行本、分發各省廉價出售、以便人民購買而資研究、㈢電請外交當局對於該條約、先向外聲明廢除、然後改訂平等條約、至應如何改訂之處、應以民意爲依歸、是否有當、敬請公決、

▲浙江路商聯會之公電　又南北浙江路商界聯合會、昨電杜內閣云、(上略)我國貧弱主因、全在各國通商條約之不平、處處爲其束縛、商務實業、不能發展、良可浩嘆、幸該項苛約、爲期將滿、數十年來之痛苦、解除有望、務乞總理、本國家主權、國民心理、先行訓令我國駐在各該國公使、中比中日等約期滿時期、預備互訂平等商約、

◎二十一公團力爭關稅自主之北京電復

▲按照原定宗旨繼續進行　中華國貨維持會、江浙絲綢機織聯合會等二十一公團、前經聯席會議議決、聯名電請國務院、外財農工三部、關稅特別會議委員會、暨全國商會聯合會、請竭力主持收回關稅自主、屆期逕自照案執行、宣布自主等情、茲悉該會昨接北京關稅特別會議委員會快郵代電開、中華國貨維持會並轉各公團鑒、[illegible]代電悉、本會對於關稅會議、所定方針、現仍按照開議時所定宗旨繼續進行、報載各節、自可不成問題、希查照、並轉致各會、特復、關稅特別會議委員會卅一印、

◎嚴防黨人及九七行動

今日五日、距九七辛丑和約成立紀念、祇有兩日、軍警界今日起先行加重防務、探得消息分錄於下、

▲軍隊　記者下午至閘北共和路十三團團部晤王副官、詢以對於各民黨等團體有開會舉動事、如何意見、據云、現値軍事之中、前已奉上峯命對於大小團體舉行開會一體查禁、現已飭部屬分班防範、可以宣佈者如下、㈠閘北一帶在青雲路附近、防務更嚴、並注意某會某校中人舉動、㈡北車站由憲兵第八連負責戒備、㈢南市高昌廟由憲兵及第三營連部分駐戒備、

▲警察　警廳對此、前已通知全埠各分區今日起一致加重防務、一區警所地界因近黃浦、且各碼頭輪船來往不絕、故防務更爲注意、除已派得力長警分班調查外、並協同游巡第一隊隊長馬鍾秀同時梭巡、在十六舖小東門一帶之大小客棧、夜間飭派調查員分往詳查循環簿、以防黨人流寓宣傳、

又一報告、淞滬警察廳深恐有人潛來滬上、特於昨日起添派便衣探警多人、分赴南北火車站、協同原駐人員、檢查往來行人、無論何界人士、概須開箱啟籠、將行裝一一檢視、尤特別注意於學生裝束之行旅、

◎偷電婦人觸電身死

居住在新閘恆通路勤業里某號之婦人洪毛氏、因前晚夜半時將家中所裝之電燈線設法割斷、以圖偷取電氣、接與他家、不料立刻觸電倒地身死、尸身現青、昨晨已入殮、四區分所曾派警前往調查、

◎圖刦莊夥扭獲一匪

法租界新豐錢莊、於前日上午十一時二十分鐘、遣夥顧杏生、持鈔票洋三百元、向公共租界某錢莊存儲、道經寧波路、突有匪徒三名、將顧攔住去路、出槍恐嚇、希圖搶取前項鈔票、當被顧狂吹警笛、兩匪見勢不佳、徒手飛奔逃逸、尙有一匪、則被顧扭獲、交由四百十四號華捕、帶入總巡捕房、捕頭結悉該匪名陶海泉、無錫人、論着收押、昨晨解送公共公廨、即據原告顧杏生投訴前情、詰之被告供不承認、經孫襄讞得供、商諸義國副領事、判被告陶海泉押西牢二年示儆、

◎圖刦貨船解請檢廳訊究

匪徒董克義・王德泰等、前晚夜半、持械突至華盛碼頭某貨船上圖刦、當被水巡捕房十八號華捕查見、趕上拘捕、詎董等竟敢拒捕、持刀圖刺、由他捕幫同將董王兩匪一併拘獲、帶入捕房、經飭捕頭研訊一過、昨解地檢廳訊究、

◎自稱紗廠工人攔刼婦女金戒

潭子灣四區派出所巡長、前日據寶山鄉民朱毛丁報稱、伊女銀子年二十三歲、向不做工、今日行經大洋橋地方、有自稱日商內外棉紗廠工會會員多人、持有工日刊、攔住去路、逼令閱看、女不識字却之、若輩忽從女手上金戒一只而逸、請爲查緝、巡長聞報、立飭巡警分頭查拿、見有工人彭學璜、亦持有此項日刊、又蘇州婦人張馬氏、因租屋與工人開會、一併帶案解入區署、經劉署長研訊之下、彭堅不承認、張馬氏供有餘屋與工人住宿、本判彭斥退、張女流無知從寬罰釋、一面飭該巡長注意、遇有散發此種傳單日刊者、一律拿解到署、聽候懲辦、

◎審廳昨日提審引翔港刦盜

滬北引翔港八圖地方法華菴(即王家觀音堂)、於舊曆上月初七夜、被盜搶刦、同時附近王家宅謝吉林王王氏等家、亦被匪刦掠、當時由該菴女尼源量及各該事主報告五區四分所、派警兜捕、當場拘獲盜犯王依仁、于大富子、周立發、李守高等四名、移解地檢廳訊辦在案、茲悉此案業已預審明確、提起公訴、昨日上午由審廳張推事官會同楊檢察官開審、飭提王依仁等四犯至案、訊據王犯供認確從在逃之袁阿三大狗子、前往搶刦王家觀音堂及鄉民等家不諱、惟袁等現匿何處、不得而知、求宥、質之于大富子等否認爲盜、審判官立命與王犯對質、據王犯供明係屬同黨、于犯等始俯首無詞、又據當時破獲是案之巡長張世勳及該處地保唐韻卿等投案證明一切、遂諭王依仁等四犯分別還押候判、該巡長等着回署供職、

◎緝獲南滙縣命案兇犯

▲顧金福交來差帶歸訊辦　無賴顧金福、日前與在逃之同黨數人、在南滙縣地方、毆斃鄉民趙桂山後、逃逸來滬、匿居法租界、現爲趙妻徐氏得悉、報告地保嚴阿梅、轉稟官廳、備文來申投報法捕房、飭探將顧拘獲、昨解法公堂請究、先由嚴阿梅投訴前情、請求准予引渡歸案訊辦、詰之顧金福供認一時失手所致、中西官判准交來差帶去歸案訊辦、

◎浦東殺人凶犯解送司法科

舊曆六月十五日、浦東瀝山碼頭發生張大金林槍斃許成芝斃命一案、業經警廳探目劉長富偵探劉華堂、李桂林、徐芝華等、在崧口三家村地方、將兇犯張大金林緝獲、解隊訊供在案、茲因各幫兇逃逸無蹤、故由偵緝隊長、飭將該犯解送司法科、以便移付司法衙門核辦、

◎脫逃重犯潛入租界又被獲

▲前解護軍使署之劉玉卿……搜出手槍一支子彈七粒

江北人劉玉卿、於西歷一千九百二十二年、在公共租界犯命盜重案、由捕房拘解會審公堂、訊供明確、於是年三月十三日判決、解送淞滬護軍使署按律懲辦在案、前年江浙發生戰事、劉犯管押軍署營倉脫逃、飭緝未獲、至前晚劉犯潛入公共租界華盛路闖行不法、被該管楊樹浦捕房包探丁坤芳查獲、當在劉身畔抄出手槍一支、子彈七粒、彈殼兩枚、拘入捕房、昨晨解送公堂、即據包探丁坤芳與一百三十五號西探投案稟明前情、並稱被告在租界所犯各案、尙須調查、要求展期再訊、經陸襄讞得供、商諸日副領事長岡氏、判劉押候展期兩禮拜查明解訊、

◎輪船中查獲婦人身藏手槍

怡和洋行之吉和輪船、於前日由漢口開駛返滬、船泊順泰碼頭、當由水巡捕房探捕登輪檢查、在乘客河南婦人苗孫氏身畔、搜出自動手槍一支、當即帶入捕房、昨經捕頭諭將該氏解送地檢廳核奪、

◎兩租界烟土案併誌

▲法租界　法捕房探目任珅揚、潘瑞福等、偵得民國路忠順里第一號周合家、私藏煙土、秘密售賣、爰於昨日偕同西探、至周家搜查一週、並無所獲、旋由任探目察得廂房牆壁內、有藏土機關、當即破獲、抄出煙土七錢、帶入捕房、經捕頭詰訊一過、諭令交保、候傳案訊罰、

▲公共租界　虹口捕房中西捕頭張闓洲等、前日在北四川路一千九百十六號及天潼路二百零一號兩處、破獲燕子窠、當拘獲粵人吳海・李益堂・連同煙客何壽・李生・梁六・歐生・談炳・陳竹・何[illegible]・汪仁・王[illegible]・[illegible]留・何文炳・勞阿三並煙具、十件帶入捕房、昨晨解送公堂、經中西官訊供屬實、判吳海・李益堂・各罰洋四十元、如無力繳洋、各改押兩禮拜、其餘煙客何壽等十一名、各罰洋三元、一併充公、煙具銷燬、

又車務處西捕頭考克倫、昨日查悉北山西路一千四百零五號內、有人私設燕子窠、供人燈吸、當即會同中西探捕、前往拘拏、詎售煙人等早已聞風遠避、祇抄獲煙具多副、帶回捕房、候稟請公堂發落、

◎食糧恐慌之根本原因

▲農事失所……外米入口年有增加

滬地米市、近來又發生恐慌、南北市米價、每石高至十九元左右、考其原因、則爲來源稀少、上月苦旱不雨、新收恐難滿足、一般人因之囤積居奇、壟斷鉅利、市價遂逐步飛漲、按上海原非產米之區、而人口則倍蓰於內地、且爲轉口之要埠、附近產米、固然集中於此、即遠之如湘贛米、亦源源來滬、而洋米進口、又每以上海爲目的地、故居民粒食、常有恃而無恐、然惟其倚賴於外輸、而到源之湧稀、遂足以左右市價、加之商人操縱、得獨上下其手、糧食問題、於是乃頻頻發見、從其表面觀之、似屬上海局部問題、若進而求之、則所關甚大、實吾國國民經濟衰頹之現象也、前清光緒末葉、上海米價石不過五元、民國以來漸長、然初亦無過十元以外者、民國九年、因各地收成薄歉、禁米出埠、且値直皖詩釁之時、世難年荒、滬米來源、因之杜絕、米商復從而囤積居奇、市價遂陡漲至十六元之外、此殆民國以來上海發生糧食恐慌之始、嗣後銅元輔幣迭起風潮、物價騰踊、米價遂亦超出十元以上、每年當青黃不接之秋、咸不免有抬價之事、民食問題、自是日形重要、甲子之役、東南糜爛、滬上糧食恐慌、達於極度、然此猶可諉因於大軍壓境也、其時最高價爲十九元五角、乃者竟又到此數矣、試以民八以來、滬埠米價、列爲表式、則其步漲之趨勢、至爲顯著、可知一時來源稀少、雖足釀成恐慌、而其逐步趨高之勢、要非一朝一夕所致、糧食問題之中心、毋寧在此而不在彼、附表如下、

(以廠機北粳白粳每石市價爲標準)

	最高價 元	最低價 元
民國八年八月	八・五	八・一
民國九年八月	一五・〇〇	一三・〇〇
民國十年八月	一一・六〇	一一・〇〇
民國十一年八月	一四・一〇	一二・八〇
民國十二年八月	一四・五三	一三・四五
民國十三年八月	一七・〇〇	一二・一〇
民國十四年八月	一三・五〇	一二・六〇
民國十五年八月(註)	一九・七〇	一七・六〇

(註)截至二十二日止

重農與重工、已爲今日政論家爭辯之焦點、竊謂吾國以農爲本、其歷史至深遠、諺云、民以食爲天、農業之重要而爲吾國立國之基、其旨蓋已浸淫乎人心、不待提倡而始曾矣、今之唯一問題、所在如何而可以使失業之人、返諸南畝、就荒之田、重親耒耜、假使游食之民盡歸農、山澤之利盡開闢、則所謂糧食恐慌云者、當不復再有所聞見、且吾國之爲農業國家、固不僅國之人云然、舉世之人無不如是云云也、試一檢泰西各國所編之有涉於中國者、莫不以農產國目中國、舉世所知之農產國、今乃淪於食糧恐慌之境、豈惟爲政者之過、抑亦國人之羞也、茲以歷年自國外輸入之食米、舉其數量與價値、列表於下、以資參證、

民國	進口數量(担)	進口價値(關平銀一兩)
元年	二・七〇〇・三九一	一一・六八〇・四六二
二年	五・四一四・八九六	一八・三八三・七一九
三年	六・七七四・二六六	二一・八四三・二五三
四年	八・四七六・〇五八	二五・三三六・三二八
五年	一一・二八四・〇二三	三三・七八九・〇四五
六年	九・八三七・一八二	二九・五八四・〇九三
七年	六・九八四・〇二五	二二・七七六・九三三
八年	一・八〇九・七四九	八・三〇〇・二九一
九年	一・一五一・七五二	五・三六二・四五五
十年	一〇・六二九・二四五	四一・二二〇・九九八
十一年	一九・一五六・一八二	七九・八七四・七八八
十二年	二二・四三四・九六三	九八・一九八・五九一
十三年	一三・一九八・〇五四	六三・二四八・七二一
十四年	一二・六三四・六三四	六一・〇四一・五〇五

觀於上表、可知民國初元、外米輸入、每年僅數百萬石、民八而後、每年乃至千萬石以上、民國十二年且增至二千二百餘萬石、外米輸入愈多、即內地米產日少之反映、內地米產減少之原因、一部份固由於天災、而其最重要者、即爲農民不安於業、農民失所、則游散之民滋多、一方面造成擾亂社會之動力、一方面預伏糧食恐慌之線索、觀乎近來罷工風潮之瀰漫、及米價飛漲之趨勢、誰實爲之、可以深長思矣、故滬上此次發現之恐慌、猶爲一時之現象、其勢雖急、其患尙緩、若夫平時米價之逐步趨高、外米之頻頻輸入、實乃國民經濟上之大患也、

⊙米業公會昨日開報之米價

▲最高白米漲價每石十九元

本埠米市、自經上海縣署令飭米業公所設法壓平、限定價格以來、連日南北市米價、甚爲平穩、每日開價僅一二角上下、昨日北市河下到船只九艘、所裝米數不多、供不敷求、因此市價較上日昇漲三四角不等、昨日頂高白米開價每石十九元、中關米每石十八元九角、次號米每石十八元八角至七角、再次米每石十八元五角五分、到埠各船、昨日均已解交、茲將昨日米業公會開報之米船米價數目、照錄如左、金根興一百五十石十九元、宋關福一百卅石、十八元九角五分、姚根和一百六十石十八元九角、萬金春三百石十八元八角、陸關二一百五十石十八元八角五分、陳景仁一百石十八元五角五分、唐金生一百卅八石十八元八角、范福祥一百四十石十八元七角、許金壽一百卅石十八元八角、（前昨解臘之貨）周源順九十石十八元四角、鄧康寶二十五石十八元二角五分、吳桂生八十石十七元三角、吳壽慶一百石十八元六角、張紀成四十石十八元二角、李永林六十石十七元六角、周文彩一百九十石十七元五角、張小立卅石十八元二角、王二男五十七石十七元八角、陸成正卅石十七元八角、章三棠一百廿石十七元六角、鄧培元六十石十七元九角、章慶林一百卅石十七元、公興一百石十七元九角五分、王根海一百十石十七元、章大法八十石十七元五角、陸抱二一百石十八元二角、陳二孝五十石十八元三角、李阿金五十石十八元六角五分、石大根一百卅石十七元五角、馮興餘六十五石十七元五角、盛察錢枚岑、許判、鄭升雲、開價黃晉賢、符蔚耕、黃明章、吳驥雲、

⊙食米平價局益形擁擠

上海食米平價總局、自推廣分局十處後、每日所銷米石爲數益鉅、近來洋米銷數既緊、大有不敷周轉之勢、故各處貧民之往分局購糶者、須候至午刻、由汽車從北市洋棧運米到來、然後發售、以致擁擠更甚、幸由警察在場照料、秩序尚佳、

上海縣商會平糶局、鑒於近來米價又漲、除已有平糶處外、不敷遍酬、昨日起、特分在老西門關帝廟內舉行平糶、米爲秈粳二項、每人祇限一斗、每升銅元二百七十文、上午十時起下午四時止、貧民往糶甚爲踴躍、

⊙欵產處函催結束平糶米欵

上海縣地方欵產管理處、昨致各市鄉董佐函云、頃接顧馨一先生來函內稱、敝處所墊米欵、銀行以糶米事既結束、必須清賬、而各市鄉所糶之米、亦無除欠、何得米欵尚未付下、殊爲奇異、敝處對於洋行銀行之關係、萬難再行遲緩、其欵須竣處墊付、不論如何、請即示復、以便與洋行銀行接洽、前日面晤硯畦先生、云已通函各鄉、儘陽歷八月底如數付清、昨因屆期、未見付下、爲特函告、務乞迅即示明等因、相應函達、即希查照、迅賜清撥爲盼、

⊙道署行文整頓積穀

▲七日內聽候派員查驗

江蘇滬海道尹公署、昨訓令所屬各縣知事云、案奉省長公署第五九九〇號訓令內開、案查各縣積穀、經前江蘇賑務處頒訂整頓辦法、其第三條載明欵項以六成購穀儲倉、以四成存典生息、通令切實辦理在案、乃本公署此次電飭各縣清查穀欵、據復已有卅餘縣、其遵照前訂積穀六欵四辦法者、竟屬寥寥無幾、殊非慎重備荒之道、要知倉政原理、重在存穀、偶遇飢饉、端賴發粟救濟、查本年新穀登場、米價仍復騰貴、若至來春青黃不接、將何以維持民食、應即由各道尹督飭所屬各縣、查明原存穀欵、如數酌提欵項、妥速購穀儲倉、以購足六成爲最少限度、用備來春辦糶之需、除分令外、合亟令仰該道尹仰迅遵照認眞辦理、毋得玩延干咎、仍將遵辦情形、尅日具報查照、此令等因、奉此、除先呈復暨分行外、合亟令仰該知事即便遵照查明原存穀欵數目、限文到七日內具復、聽候派員查驗、毋違、切切、

⊙閘北清道夫全體罷工

中國新聞社云、閘北清潔道路事宜、前由工巡捐局衛生科規劃一二三段、每段設管理員一人、僱用清道夫、每日向各馬路打掃垃圾、而清道夫之多少、則視地面之寬狹以定、每段多者至五六十名、最少三四十名不等、該清道夫等現因管理員欲裁減人數、以輸工作時一人拉車一人掃街、今須以一人兼任、各清道夫因事實上不勝其苦、遂相率全體罷工、而各夫頭亦面向管理處請求辭職、閘北各馬路、已三日無人打掃云、

⊙工潮稍見緩和

▲日廠工人見朱懋澄

小沙渡各日紗廠工人罷工已歷十四天、前日罷工委員會推派代表與朱懋澄晤談、朱爲工業調查委員會主席、對於工潮頗爲留意、表示願任調解之責、昨日特向罷工委員會索取工人提出之條件、罷工委員會亦特于昨日上午持函及第一次宣言條件與朱君接洽、聞尚爲滿意、又中華社云、昨日滬西內外棉各廠、發出通告、本廠定本月六日、即星期一開工、望男女工人、一律到廠工作云云、

▲金銀工人議決堅持

國民社云、本埠金銀業各銀樓工人自罷工以來、迄無解決消息、昨晚六時該工人召集各銀樓工人舉行代表大會、由史君主席、報告開會理由、旋經各代表從長討論、罷工決行堅持、並由罷工委員會分配調查員多名、每日偵查各處消息、以便應付、次討論經濟問題、當由經濟主任報告、該會經濟尙可維持三個月、且各埠夥友均紛紛來信索取捐冊、進行募捐、繼又討論籌備九七紀念、議決全體工人一致參加、並與本埠各團體取一致行動、至八時散會、

▲南北訂作昨已復工

中華社云、南北訂作八十四家工人、因工資已圓滿解決、故昨日已一律復工、

⊙灰色染業爭加染價

京紹灰色染業董楊午田、因年來染價不一、每被布號任意折扣、虧累不淺、値茲米珠薪桂、更屬難支、昨特召集各坊友會議、公決一律增加染價、如不達目的、大行停領、小行停工、並劃一染價、刊印傳單、分函各布號照行、茲錄其原函如下、略謂敝業歷承寶號光顧、價格向極低廉、所有困難情形、當早邀洞鑒、祇以誼切輔車、未嘗過事要求、邇來米珠薪桂、遠異從前、若不縷述詳情、擬具加價劃一辦法、仍聽寶號等任意短折、勢必致我染坊同歸歇業、爲此公同議決、除每屆月底公推監視員監視結賬外、並刊刻染價單分送台端察核、實行遵守、如有違異情弊、則大行停領、小行停工、勿怪言之不豫也云云、計開染價列后、三二二正號京銀灰每疋洋一角四分、三二二付號京銀灰每疋洋一角二分、三二付京銀灰每疋洋一角、三二四五六付京銀灰每疋洋八分、對開沙布全上、四二每疋減洋二分、東稀每疋減洋三分、以上除九五扣花炮外、實足收受、

⊙可懼之金錢年年外溢

▲元年來漏卮約達三十餘萬萬…有心人不能漠視

滬北市民溫本里昨致徐春榮書云、自逆匪數、迭易寒暑、緬維吾國大好神州、貧弱達於極點、外侮頻仍、國勢日蹙、考吾國積貧積弱之由來、約分爲三、（甲）國人缺乏公民常識、（乙）改革以來、干戈未息、（丙）愛用舶來貨、漏卮不塞、就內而言之、吾國工業幼稚、通商以來、金錢即已外溢、民國肇建後、舶貨入超更甚、檢海關貿易冊即知、綜計民國元年至十三年滲入超達十九萬萬五千七百萬兩、約合洋三十萬萬元、而庚賠與外人在華企業猶不在內、去年即十四年份、流出數目尙未檢得、上月三十日、報載有日本對華貿易本年一月至七月輸出超過輸入達一萬萬五千萬圓、尤足使人驚絕、苟長此因循、則日趨於經濟破產之道矣、去年九月十三日、總會函請國貨維持會、將近年貿易數目、用大字登載報章、俾國人得以驚醒、並商請著名報紙、增闢提倡國貨欄、旋蒙該會議決、容設法辦理等云、迄今未見實行、殊爲憾事、況關稅尙未自主、條約猶在束縛、宣傳商戰失敗、激勸提倡國貨、實屬當務之急、亦即經濟急救之方也、蓋平勻每日流出須在一百萬元以外、言之咋舌、想先生素抱熱忱、敢請再向該會提議、用借九鼎、俾得早見實行、以挽此既倒之狂瀾、綸幸甚、全國幸甚、溫綸頓首十五年九月三日、

編者按今年來洋貨益見輸入、他不必論、我人試就滬上之衣着一類觀察、幾十之八九購用洋貨、銀錢之輸出、苟一核計、大可咋舌、蓋此爲今日社會上最重要之問題、有心人所不能漠視也、

⊙上週租界電車之收入

▲較去年又增不少

據租界各電車公司報告云、上週（自十六號起至二十一號止）電車之收入、計五萬一千六百七十四元、去年同時計三萬六千四百三十四元、約計增加收入一萬五千餘元、車里數行、及乘客人數、亦較去年加增、茲列成對照表如下、

	收入（除去銅元低落之失損）	車行里數	乘客人數
一九二六年	五一•六七四•七四元	一四五三四〇英里	二三一〇一一四八
一九二五年	三六•四三四•二七元	一一二七四二英里	一八三八五六五八

⊙商埠署昨開第三次參議會

昨（四日）爲九月第一士曜日、淞滬商埠公署例開參議會常會、是日午後二時舉行、出席者丁文江•傅政務處長•許外交處長•程工務處長、參議除陳炳謙請假、虞洽卿託由顧馨一代表外、餘均出席、該會議案共二件、㈠爲上次開第二次參會時通過整理淞滬商埠教育案、推由黃袁兩參議起草教育委員會簡章、茲經擬就、交本日參事會討論、㈡爲閘北市政工程案、直議至六時散會、茲將教育行政委員會通過簡章、及工務議決事項分發表者分誌於後、

▲教育行政委員會簡章 （第一條）淞滬商埠督辦公署爲謀本埠地方教育之整理與推廣、特組織教育行政委員會、（第二條）淞滬商埠教育行政委員會、以下列人員組織之、一督辦公署參議二人、二教育專家三人、三督辦公署職員二人、四上寶兩縣教育行政人員二人、第一第二項人員、由商埠督辦函聘、三四項人員、由商埠督辦委任、（第三條）本委員會之職權如下、一對于本埠所屬各市鄉之地方教育、得聯絡原有教育行政人員、通籌計畫處理之、二對於閘北市之地方教育、得規定上寶兩縣聯合管理辦法處理之、三對於本埠地方之高等教育、得特組臨時委員會調查審核之、四其他本埠地方一切教育事宜、得視能力處理之、㈣本委員會委員均名譽職、但得以事實上之需要、酌支旅費、㈤本委員會互推委員長一人、常任委員二人、處理會務、㈥本委員會之會務細則、由委員會自定之、㈦本委員會之籌議事項、有重要關係者、應陳候商埠督辦核定辦理、㈧本簡章由淞滬督辦核定施行、

▲閘北市政工程問題 ㈠橋梁、新閘橋舢板廠新橋之間、添建華盛頓路橋、舢板廠新橋之西、添建廣肇路橋、㈡道路、道路放寬等事、已詳商署前發布告、其間道路約十數條、應分別改用石子柏油路、有用石塊者、日久凸凹不平、應改爲石子路及煤屑路、至道路分別依次改闢或改直、㈢經費、此項橋梁道路建築費用、擬發行商埠公債一百二十萬元、分六年抽還、每年連本利共還二十五萬元、（六年本利共一百五十萬元）

▲發行築路公債一百廿萬 國聞社云、淞滬商埠督辦公署參議會於昨日下午三時半在該署會議室開第三次參議會、到者丁督辦丁文江外交處長許沅政務處長傅驌工務處長程文訓及參議袁觀瀾黃任之顧馨一虞洽卿（顧馨一代）等十餘人、開會後、即討論各議案、計（甲）閘北築路計劃、由程工務處長報告、略謂閘北人烟稠密、工廠繁多、蘇州河南北兩岸之交通、向日僅恃[illegible]船往來者、近以殊感不便、故添築兩橋、以利交通、其餘各路之建築、雖有工程多未完善、亦應從新修築、俾路政整理既壯觀瞻、而運輸方面亦可更爲便利、惟引翔港紳商來呈反對本署築路、其意㈠將本署計劃闊八十尺之路線改爲六十尺、㈡各路由紳商集資辦理、㈢以本署計劃之路線稍偏於東、擬將路線移西、㈣河浜有利農田灌溉、不應填塞、以上諸端、是否可行、請衆公決、至引翔港紳商所呈不塡河浜一節、當可體量農情、酌築橋梁、不使阻塞水利、其餘各節未便允准、至添築橋梁事原案、擬築㈠新閘橋與舢板橋間、於華盛路近河浜處添築華盛橋、㈡閘北廣肇路近河浜處添築廣肇橋、二橋均屬切要、當即通過照原定計劃實行建築、其餘已成各路、其工程不完善者改築石子路或煤屑路、至所須建築路費、准予募集築路公債一百廿萬元、分六年償還、每年應還本利二十五萬元、六年還清、則路政前途可以獨立、不至受經費之影響、（乙）通過淞滬商埠督辦公署教育行政委員會簡章八條見前從略、

⊙請改引翔港路線不准之批示

引翔港周樹蘭等前向淞滬商埠署呈請劃一線事、已誌各報、昨周等奉到批示云、呈悉、查本署所擬開築之淞滬路、橫貫南北、關係重要、業經規劃定妥、未便牽爾更改、沿路所經墳墓、亦已盡量趨避、所請改道之處、應毋庸議、此批、

⊙上海縣召集劃一保衛團會議

上海縣保衛團辦事處董事會、因南北保衛團團丁部分已遣散、而團員部分南北、各自爲政、殊失統一聯絡之精神、特定本月六日召集各董事開會討論、錄其通告如下、謹啟者、茲定九月六日即夏曆七月三十日、（星期一）下午二時、開董事會、事關重要、屆期務希准時蒞臨、無任企盼、

⊙捲烟保運單照常填發

上海捲菸同業公會、前以上寶區特稅局停發運單、授意南北捲烟公棧獨家批售、頗爲同業不滿、曾函致南京特稅總局詰問、茲悉昨日該會已接特稅總局復函云、逕復者、接展來函、以滬市閘北捲菸同業函稱、上寶區分局、濫用職權、勾結少數同業、組織非法公店、把持營業、拒發運單等情、囑令上寶區局長主持公道、勿使該公店壟斷把持、並將截止運單辦法一律改由稅局公頒以昭公允而免偏袒等由、查捲菸公店係菸商所組織、與稅局不能發生結合關係、稅局亦無權可以干涉其營業行爲、至上寶區分局拒發運單云云、查該分局前據呈准施行之本區採菸證暨四鄉運菸證等四種運單、依照規定手續、應由該分局所屬分徵機關塡發、除業經通告聲明並令由該分局及所屬支局或分徵所各機關直接辦理、又得委託其他處所塡發、以免冒濫外、相應函復、即希查照、

⊙三北同鄉會力爭棉業新章

▲否認會稽道屬驗水所

三北旅滬同鄉會爲甬江棉商改訂公會新章、有礙慈鎮兩鄉民之生計、特於昨日下午在勞合路會所召集臨時緊急會、會長虞洽卿主席、由慈鎮棉業公會代表沈晚春解文華姜大根等報告甬江棉商擅設會稽道屬驗水所訂立新章、事前未經慈鎮棉業同意、並已登報公布、將來難免受其壟斷、關於兩邑農民生計殊覺受害非淺、應請貴會設法制止等語、次由范錦棠起謂查民國九年、餘姚與慈鎮同業、在甬各組公會驗水所、自相辦理、已閱六載、今甬地花商希圖壟斷、聯絡餘姚同業私改章程用會稽道屬名義、冀圖包羅慈鎮公會、按向來貨抵甬埠、遇市價低壓、本可自由裝申、不必專售於甬、乃該公會新章、非經其查驗給單不准報關出口、因可藉口貨身低劣、不給驗單、以遂其操縱之慾、各慈鎮同業、經此摧殘、何堪營業、事關八十四家之生計、務求貴會關懷桑梓、設法援助、僉以慈鎮兩鄉、地處海濱、鄉民賴產棉爲生、何止數十萬人、一旦銷路壅塞、不免頓形恐慌、經衆討論議決、轉浙江實業廳會稽道尹不認新章、仍照向例各自辦理、以免把持、一面函致甯波總商會請其主持公道、以維生計、

⊙三省絲繭展覽會之進行

▲徵集員定期宴絲綢界

江浙皖絲繭展覽會、定於十月十日起在南京舉行、特委熊濂（伯魯）爲展覽會徵集員、辦理上海一縣徵品事宜、熊氏日來滬、訂於夏歷八月初三日晚假四馬路中央西菜社、宴請本埠絲織界同人夏瓜韶•席嘉森•魯正炳•潘懈生•陳保欽•呂葆元•徐吉生•汪星一•王介安•互商徵集出品辦法、已分別發函邀請、

⊙徐蘭墅定今日到滬

▲爲漁業局及博覽會事

江蘇實業廳長徐蘭墅、自委任江蘇漁業局會辦後、照章應每月至少來滬一次、現聞徐氏決定於今日乘車到滬、辦理該局事務、又聞對於籌備博覽會事附帶與滬商傅筱菴虞洽卿及徐乾麟等接洽、

大中社云、江蘇實業廳長徐蘭墅氏、經江浙漁業總局總辦莫永貞氏電召、定於昨日（四日）下午十時三十分晚車到滬、聞浙江實業廳長郭之江氏、亦將來滬、

⊙團體消息彙誌

▲江浙協會 國聞社云、江浙協會、本定上星期一開會、嗣以事臨時又改期、現聞該會由沈惟賢沈椿年兩君輪値、改定明日晚間舉行聚餐、關於目下緊張中之東南大局、亦將討論及之、

▲孔教青年會 江西路五十一號孔教青年會、爲粵紳陳炳謙鄧仲澤等發起、以發揚孔道、聯合青年同志、補助社會教育爲宗旨、籌備以來、成績斐然可觀、該會因鑒孔聖誕節將屆、特組織空前大規模慶祝會、定九月五日晚（星期日）七時、開籌備會會議、並推舉專員辦理、

▲王家宅商聯會 滬北王家宅商界聯合會、昨日下午七時半開職員常會、到葛瑞卿沈吉良等二十餘人、公推陳安民主席、討論各項如下、㈠援助陳阿堂案、公決函請許交涉員據理力爭、於必要時一致進行對日、㈡遣散團丁案、主席謂遣散團丁、固屬美事、惟當時警區派警分赴各義務團員之家搜查、並有辱及團員情事、殊屬非是、本會已發表意見、函請各團體鄭重討論善後辦法、其文稿應請衆追認、通過、㈢葛瑞卿提議宋公園路一帶路政不良、應請淞滬商埠督辦公署修整、公決致函該署尅日進行、㈣陳惜提議籌備九七紀念、與各公團一致進行、㈤黃光照提議援助東京驅趙案、議畢散會、

▲江西路商聯會 江西路商界聯合會、昨接上海電車公司總理鮑其斯覆函譯文云、敬復者、接誦貴會九月二日大函內稱、於八月二十一日、江西路無軌電車不潤之事一節、敝公司日前曾接江西會館及其他會所來函、除已分別答復外、並已與江西會館接洽一切、鄙人已嚴飭敝公司各司機人於行駛敝公司各種車輛時、務須格外謹愼從事、以副來望、知關厘注、特此呈復、

⊙縣議事會昨開全體審查會

上海縣議事會、昨日起開全體審查會、審查會會長吳子經與各股審查員、均準時到會、當將昨日大會初讀會通過之十五年度歲出歲入之地方收支概算預算案內各項專冊分册、分別點交財政•法律•教育•慈善各股審查員詳細審查、經各審查員將上年收支數目、與本年度收支數目比較增減、按照項目、逐件核對預算、因項目較多、未及查竣、即行散會、今日星期照例休息、明日繼續審查、

⊙議聯會催繳經常費

上海市鄉議事會聯合會、昨致各市鄉議事會函云、逕啟者、查本會簡章第八條、本會經費、每年四月大會時、預算決定、本年度經常費、業由大會公決、早經函請貴議事會轉咨公所、列入預算、旋蒙先後札覆、照章列入、惟酌量各該本市鄉經濟狀況、議決補助數目、足徵關懷會務、惟本會成立以來、在在需欵、務乞貴委員依據議決案補助數目、向公所照領、逕交本會事務所、俾得撙節應用、而便維持、

▲尚有本埠新聞轉入後頁

新造洋房召租

慕爾鳴路南首長浜路口十三號新造三層樓洋房一宅電燈浴室火爐汽車間一應俱全房間寬大租價低廉是處空氣清潔交通便利公共汽車可以直達現値竣工在即如欲租者請向河南路二九六號信通公司內接洽可也

紹興精溪道者敬告救急時疫仙方

近來時疫流行已遍各處傳染之速厥症之危中外醫家咸有不及措手之嘆重者三時即死其次六時或一週時而亡者比比皆是鄙人回天無術目擊心傷爰於本月朔日新禱於崇道廣濟二壇旋蒙佛祖靈純陽呂祖降乩賜予內外治方法用特登入報端以廣流傳布望各方著信[illegible]爲傳播競相施送尤望認症不誤及時用藥定能起死回生百不爽一也諸將內外治方法條列於後

呂祖湯方 官桂心六分 香附子錢半 熟附子錢半 木瓜二錢 生白芍二錢 蜀椒廿一粒 於朮錢半 五靈脂錢半 姜半夏三錢 生姜三片 凡手足拘攣者加寬筋草三錢 泄瀉者加罌粟殼三錢 螺紋陷瀉者加黨參二錢 指尖麻木者除官桂心加桂枝尖一錢 此症初起時先發指尖麻木纖則手足拘攣腹痛如絞然 霍亂吐瀉或有不吐瀉者其危更甚 此方對於現行時疫如不遲誤頗著靈驗但不可誤用別症慎之慎之

佛祖散方 製川朴一兩 製茅朮一兩 丁香五錢 木瓜五錢 烏梅肉一兩 檀香一兩 煨木香五錢 廣藿香一兩 法半夏一兩 淡附子五錢 此藥每服三錢重者二服輕者一服孕婦不忌常脩功德彌限行旅備之可免危險如欲作丸亦可 此病辦法在未起前手指足灣等處發青以手按之或白色者是也 此病雖由腸胃實起厥陰且有內結外感所致病有寒熱兩種在烈日中行役而得者熱無待言在烈日中行役後飲食冷物瓜果或在河洗浴後得者則寒熱相兼反是爲寒病在上焦吐而不痢病在下焦或痢而不吐在中焦則二者俱全治法以正氣散加減外治青公散等如去年治法同 佛祖針治法以針在穴處針之見血而止此針人人可針放膽爲之即穴不正亦保無虞非世之剃師不知穴而莽針此鍼有害內服外治俱明諸子試之

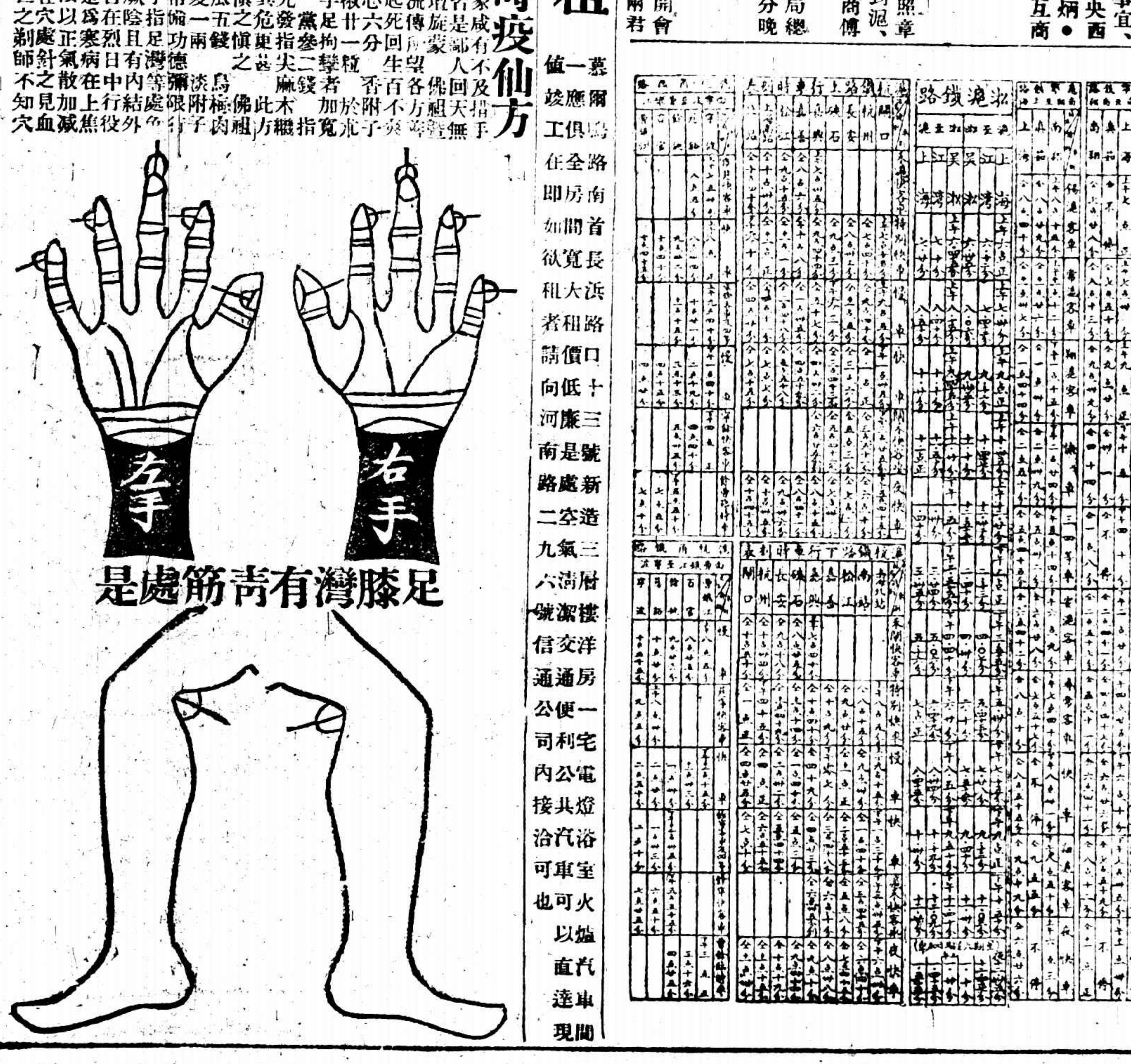

滬杭甬鐵路上行車時刻表

站名	閘口	杭州	長安	硤石	嘉興	嘉善	松江	上海南站	上海北站
[illegible]	[illegible]	[illegible]	[illegible]	[illegible]	[illegible]	[illegible]	[illegible]	[illegible]	[illegible]

滬杭甬鐵路下行車時刻表

站名	上海北站	南站	松江	嘉善	嘉興	硤石	長安	杭州	閘口
[illegible]	[illegible]	[illegible]	[illegible]	[illegible]	[illegible]	[illegible]	[illegible]	[illegible]	[illegible]

杭甬鐵路

[illegible]	[illegible]	[illegible]	[illegible]	[illegible]
[illegible]	[illegible]	[illegible]	[illegible]	[illegible]

淞滬鐵路

滬至淞 上海	江灣	吳淞	淞至滬 吳淞	江灣	上海
[illegible]	[illegible]	[illegible]	[illegible]	[illegible]	[illegible]

滬寧鐵路上行車時刻表

[illegible]	[illegible]	[illegible]	[illegible]	[illegible]	[illegible]	[illegible]
[illegible]	[illegible]	[illegible]	[illegible]	[illegible]	[illegible]	[illegible]

滬寧鐵路下行車時刻表

[illegible]	[illegible]	[illegible]	[illegible]	[illegible]	[illegible]	[illegible]
[illegible]	[illegible]	[illegible]	[illegible]	[illegible]	[illegible]	[illegible]

新撰教科書

是新近依據新學制課程綱要，用文言編輯的，所有教材悉合現在需要，其中有多種已經教育部審定了。

三十年紀念大贈品

購小學書滿實洋五角　贈送實洋書券六角
購中學書滿實洋一元　贈送實洋書券三角

★★★★

▲初級小學用　每種八册

新撰國文教科書　每册定價一角
教授書　每册定價三角
秋季始業 新撰國文教科書　每册定價一角
教授書　每册定價三角半
新撰常識教科書　每册定價一角
教授書　每册定價二角半

▲高級小學用　每種四册

新撰國文教科書　每册定價一角
教授書　每册定價三角
新撰公民教科書　每册定價六分
教授書　每册定價一角半
新撰歷史教科書　前二册定價各八分　後二册定價各一角
教授書　每册定價二角半
新撰地理教科書　每册定價八分
教授書　前三册定價各三角　第四册定價四角
新撰算術教科書　每册定價一角二分
教授書　每册定價三角
新撰自然科教科書　每册定價八分
教授書　每册定價三角

▲初級中學用

新撰公民教科書　(一)道德 定價四角　(二)法制 定價五角五分　(三)經濟 定價四角
新撰本國史教科書　一册定價七角
新撰世界史教科書　二册定價各五角
新撰本國地理教科書　二册定價各四角
新撰外國地理教科書　上册定價五角五分　下册定價五角
新撰植物學教科書　一册定價五角
新撰動物學教科書　一册定價五角五分
新撰礦物學教科書　一册定價五角五分
新撰化學教科書　一册定價六角

★★★★

商務印書館

⊙吳淞鄉議會議長辭職

吳淞鄉議會議員名額爲十四人、其中半數議員久經任滿、吳淞經董朱治業奉寶山縣知事馮寄裁訓令、着卽依法辦理改選、現在調查選民期中、新議員產生爲期非遙、茲悉該會議長程閱達亦爲任期已滿議員之一、近以業務繁忙、不待新議員產生、已於昨日先行呈請寶山縣署辭職、

⊙編訂貨價會聘顧問

編訂貨價委員會、業已正式開幕、全國商會聯合會、前推聞蘭亭勞敬修出席會議、聞尚須候部示復准、委員會現聘總商會長傅小庵、縣商會會長顧馨一爲顧問、以便諮詢商界意見、

⊙振華堂通告增加認稅

振華堂洋布認稅公所、本年轉期續認、奉省署令飭勉加一成、公所以認稅利於運輸、故卽遵令、另加附賑一成一五、前後共加三成一五、業已通告各分所及各批發店轉達各顧客、於陽歷九月一日起實行、

⊙甯紹公司補選董事長

▲方椒伯當選

甯紹商輪公司因董事長朱葆三君作古、昨日下午四時特開董事會、舉行補選各董事、互選結果、方椒伯君當選爲董事長、所遺董事一席、以次多數洪雁賓君遞補、

⊙國貨印刷調查會之進行

上海印刷總工會爲日商承接印刷物品等、發起國貨印刷調查會、日昨該會又開臨時會議、特派出蔣問竹羅紹何君陳君等四人、分赴日報公會書紙業聯合會書業商會書業公所彩印商會印刷同業公會商務印書館中華書局世界書局文明書局等各印刷機關徵求同意、並擬聯絡一致進行、結果甚爲滿意、並聞定下星期一續行切實接洽、

⊙生銀九十餘箱運甯

昨日本埠大通轉運銀洋公司代南京造幣廠運往南京生銀九十餘箱、計重二萬二千餘磅、

⊙米商再請向警廳索取米款

米業嘉穀堂、前據同業寶盛等十餘家函報、前被淞滬警察廳所屬之某區署所及教練所等賒欠米欵、爲數不貲、請爲轉函上海縣商會、開明被欠洋數、函請警廳長提前撥還一案、迄今該欵仍未清償、故各該債權又請嘉穀堂董事、再行函催、該業昨又函請縣商會、再函警廳、請爲付楚、以重信用、

⊙閘北商店開代表會議

昨日下午二時許、閘北共和新路等各商店、開代表會議、計到朱協茂等數十家代表、由戴純芬主席、報告反對總納上寶兩縣閘北保衛捐始末、次議決二案如下、㈠對孫陳及丁文江應表示感謝、㈡對淞滬北工商學會朱企民、應挽回其名譽、

⊙淸丈局丈繪員生覆試揭曉

上海縣淸丈局招考之丈繪員生、業經主試員范霱春、衛芝山、曾核試卷、評定甲乙、開具名單、送交董事部核准、交文書部分函各員生知照、令其剋日到局報到、以便派往各分局服務、茲將錄取各生姓名錄下、甲級正取嚴濂生·徐源衔·聞齊生·徐愼格·郭鏡元、備取嚴孝懿·方嘉瑜·徐文台·龐新治、乙級正取趙國華·尹中英·王景萱·陳文霖·莊同善·尹中杰·劉銓·王濂生、備取方嘉琦·黃克岐·張紫峰·文中謙、丙級正取、厲曾蕃·趙震祺·朱升泰、備取朱霖燕·王立屏·韓立晉·張取法、

⊙華洋義振會近訊

該會昨接浙江新昌縣公署報告水災函云、敝縣本月廿四五兩日大雨如注、晝夜不息、山洪暴發、城內水高丈餘、附郭一帶田廬人畜、漂沒無數、呼號之聲、慘不忍聞、城鄉交通斷絕數日、現水稍退、四鄉農民紛紛來城報災、當經分頭查勘、各處堤壩悉被沖毀、低窪之地盡成砂礫、其山坡較高之田亦十九傾陷、其最甚者溪流改道、所過之處房屋傾毀、多數良田一變而爲砂磧不毛之地、農民失所、災象已成、惟是敝縣山鄉僻壤、地瘠民貧、一旦遭此巨災、殊無以善其後、務乞大發慈悲予以補助、又江蘇泗陽縣吳城南市議事會來函云、敝邑逼近洪澤湖、地勢極窪、一遇天雨動輒淹浸、往往數年不得一稔、今年自舊歷五月十六日大雨傾盆、至今連綿未止、若燈籠湖謝家壩等處沿岸一帶、素稱災區、水深均有三四尺不等、禾豆苗棵均遭滅頂、無籽粒可收、刻值湖水暴漲、抵住上流低窪之水、停蓄難洩、即欲補種晚禾、亦無法可施、今之災誠不減於昔也、可憐億萬窮黎、莫不愁眉蹙額、其恍恐情形、難以盡述、務懇預籌救濟云云、

⊙捕房對於華捕佩帶手槍之訓令

公共租界警務當局、以日來盜警昭殺頻仍、華捕倉卒遇此、雖佩有手槍而仍艱於應付、日前曾由各捕房訓令各華捕以三事、㈠凡聞有槍聲、㈡夜間見有形迹可疑之人、㈢遠處聞呼救聲、各華捕須立將手槍預備、堅持在手、如有不測、可立卽對付、

⊙意陪審官銷假視事

駐滬意國副領事兼公共公廨陪審官蘭君、前因請假一月、赴日本避暑、其職務商由意梅副領事庖代、茲蘭君已於日前回滬、且假期屆滿、故於昨日銷假蒞廨、照常陪審、

⊙兩孩童迷途露宿判發教養院

前晚有迷路之七歲常州男孩周振海及十五歲之江北童子方小四子、露宿馬路旁堦石上、經四區崗警查見、一併帶入區署、劉署長訊問之下、因住址均不明瞭、判發教養院收養習藝、

⊙馬車肇事傷人償費並押

大場開茶食店之海門人張阿弟、前日來滬辦貨、雇通州人張榮生之小車裝運、被馬夫蘇州人王根生所御之馬車撞翻小車、馬車輪在阿弟腰腿上碾過、受傷甚重、又阜寧人王玉木推米車與張榮生同行、亦被撞壞車身、由崗警帶入四區、經劉署長訊明、着王根生償還張阿弟醫藥費三元、並償張榮生王玉木損失各五角外、處拘留二十天以儆、

教育界消息

⊙省教育會幹事會紀

江蘇省教育會於前日(三日)下午五時開幹事員常會、出席者沈信卿·(兼代黃任之)章伯寅·張伯初·袁觀瀾·潘仰堯·賈季英·劉紹成·李鳳鳴·吳豹軍諸君、袁會長主席、議決案二件、㈠體育研究會來函、報告本屆當年大會情形、附到議決案一分、其第一第二第七三條請轉陳教育廳分別辦理、議照轉、惟第七案應附加本會意見、㈡美術研究會來函、報告本屆當年大會情形、附到議決請教育廳委派藝術科指導員案及舉辦江蘇第二屆美術展覽會、請修正轉陳、議委派藝術科指導員案先行轉陳、展覽會案復以俟而洽後再行辦理、

⊙民智譯學館開學

威海衛路潤德里民智公學譯學館成年班、昨日舉行開學禮、到創辦人徐忍寒校長熊冰國學主講金和仲日文主任沈誦墳英文主任徐小甸法文兼圖書館主任徐維萬成年班主任曹鮑麥竹教員孫綺倩來賓姚廷光等暨男女學生百餘人、除例行儀節外、首由創辦人報告、繼校長熊冰講師金和仲沈誦墳徐小甸等各致訓詞、學生答謝而散、退後、師生各進茶點、分別討論教授學習方針、定於明日正式上課、聞各級尚有餘額可補、

⊙南光開學有期

法租界南光中學暨高級商校、本學期擴充學額至四百名、聞已將屆滿額、現定本月六號第二次招考新生、七號開學、本學期之學程業已訂定、教授亦已分配適當、

⊙國大推廣部聘定主任

靜安寺路國民大學爲便利已在社會服務者研究學術增進職業地位起見、特仿歐美各著名大學成例、添設推廣部、分夜校與函授兩部、先辦夜校、主任一職、業已聘請該校社會科專任教授劉英士傾士擔任、劉君畢業美國哥倫比亞大學、回國後曾任國立政治大學教授有年、素喜研究社會教育問題、今得主持推廣部事業、對於增進已在社會服務者學術地位問題、定有貢獻也、

體育組

⊙中華網球會比賽續誌

上海中華網球會、昨日有單雙各一組比賽、茲將其結果錄後、單打、唐寶安(甲)勝王文彬(乙)、六對〇、三對六、六對四、雙打、張子震勝陳壽昌、王仙露勝陳敏賢、九對七、六對四、今日比賽之秩序、唐寶安(甲)對張子震(甲)、四點起、

⊙上海競走隊繼續練習

上海競走隊、原爲上海萬國運動會比賽而發起、日前作第一次練習、出席者多人、茲悉該隊又定於今日下午五時起、作第二次練習、除原有隊員八人外、復有華東體育專門學生多人、繼續加入、專心練習、

⊙昨日跑馬廳之棒球賽

▲西人勝日人

昨日下午五時日本棒球隊與上海西人棒球隊假跑馬廳西隅作友誼之比賽、歐美人士及日人往觀者甚衆、中國人則寥寥無幾、均售門票、金第一鳴、雙方選手均振起精神、擲球擊球各顯絕技、就中西人尤善接擊、日選手中有一二人技藝稍差、故結果爲六與五之比、勝利屬上海隊、(遠東社)

⊙[illegible]汽車夫副手押候訊核

住居閘北寶昌路地方十四歲男孩夏季根、日前被汽車碾斃、汽車夫卽駕車逃逸、曾經地檢廳派員驗明候究在案、茲悉該汽車逃逸時、爲警在後查見、該汽車號碼爲四二九七號、遂報告五區警署、派探查得該車主人、係天通菴火車站長周姓所有、汽車夫爲吳三林、周則住在虹口、當卽會同捕房拘吳無着、乃將副手王訓堂拘署收押、於昨轉同尸母夏蔣氏、轉解地檢廳、奉訊判押候核、

⊙無票乘車圖逃跌傷

昨日由滬開甯之五次慢車上有一無票乘車者、及車駛至蘇州東分路時、彼卽一躍而下、距意當時火車速力尚猛、以致立脚不住、遂跌傷頭部、頓時血流如注、旋卽由該站站長設法送入蘇州福音醫院治療、

⊙七十老翁從樓跌下

▲劉家世受傷甚重

法租界公館馬路六七號通安公司股東劉家世、年已七十、昨晨在二層樓上滑脚跌下、腰背受傷、頃刻不省人事、經該公司職員車送閘北醫院求治、

肺癆殺人

肺癆殺人其來以漸初則消瘦面色蒼白久之增劇咳嗽咯血氣喘痰多煩躁不眠惟其來也漸故所受痛苦亦較他病爲多雖起居不異常人而生人之樂趣盡治療之法惟有速服德醫江逢治所製之專治肺癆藥水撲滅病菌增加體力一切痛苦消除無形專治肺癆藥水大瓶二元小瓶一元二角五分瘋濕骨痛藥水每瓶一元二角肝胃氣痛片每瓶八角白補強身健胃消食片每瓶一元八角立止遺精片每大瓶八角小瓶四角潤肺咳嗽藥水每瓶八角止瀉藥水每大瓶一元小瓶六角外埠寄費加一邊省國外照算總發行所上海四川路A一三四號江逢治化學製藥公司本外埠各大藥房均有出售

姚佐頓新法　洗射白濁

患白濁者之最好消息

白濁乃花柳病初步異常危險起勢刺痛減便須延毒至骨髓必致瘋癱毒發於外則變橫痃魚口爛疳血淋等症本醫生有疼於此專門研究此科獨具實驗心得特備各國最新白濁儀器新法洗射保無痛苦又特製各藥從根本治理十年八年多方醫治不愈者均能藥到病除永不復發
診所上海三馬路大舞台對面
●姚佐頓醫生謹啟

注意　注意

久咳成癆

多咳傷肺日久成癆惟治癆必愈之藥迄今各國尚無發明只有上海唐拾義大醫生久咳丸直接有革咳之效間接有防癆之功正本淸源舍此莫屬

⊙私開妓院累房東受罰

廣居鴨綠路一千零三十八號之葛信章、因將隔壁一千零三十七號半餘屋、包賃與人、私開雉妓院、被美捕房西捕頭麥根泉查悉、稟請公共公廨出單、於昨晨將葛傳至公堂、經中西官質訊屬實、判葛罰洋五十元充公以儆、

⊙冒充旅館接客拘押候查

警廳偵探員毛忠闓·偵探孫炳生·陳金山等、昨在大南門緝獲假冒旅館接客之崇明人王和尚一名、當在身畔搜出公共租界三洋涇橋名利棧僞卡片、上有經理馬海洲姓名、並小銅牌一塊、當卽解隊、經副隊長趙幹生訊不供認、判令收押候查、一面飭傳該棧賬房馬海珊到隊質對、

⊙匪徒掩入民居報緝無獲

西門外安瀾路恒樂里一號葉姓家、前晚(三日)九時許、突有匪徒二三人、潛入牆門內、當爲女傭察見、該匪等卽以開放槍式之手勢恐嚇、女傭急入內報告家主、立以電話知照二區及游巡二隊、經孟署長鄒隊長立督警約四十餘名、一律武裝荷槍、並由探員馬良才等、飛往查緝、追至到彼、匪等已均逸去、

⊙笑報被控案判罰五十元

派克路益壽里笑報館、因於八月十七日、登載雙鵰一箭記、文字淫褻、被總巡捕房政事部帮辦潘達璧、譯員陸錫爵查悉、稟明西探長、轉請公共公廨出單、於昨晨將主筆陳仲椒傳至公堂、據中西探投案稟明案情、並將所譯之中西文呈案請察、詰之陳仲椒供稱、笑報業已停版、中西官核供、判陳罰洋五十元充公、

⊙蘇州巨竊交來探帶歸訊辦

沈實生前在蘇州地方、竊取顧姓家巨贓後、潛逃來滬、匿居法租界、爲該處警廳查悉、飭探來申、報捕拘獲、解經法公堂奉判着來探詳補公文到案再核、昨又提訊、來探將公文呈案、中西官察閱之下、判准交來探帶去、歸案訊辦、

⊙竊案兩起拘押候辦

▲徐和尙　常熟人徐和尙、前日在東西華德路一百九十二號吳海泉家、竊取銀洋衣服一包、被包探譚國富查見、向詰支吾、當將人贓拘入捕房、昨解公堂、經中西官略訊一過、判徐押候展期查明再訊、

▲朱根如　常熟人朱根如、昨在北山西路一百二十三號竊取郝淸和值洋三十元之布服一包、被包探湯堅與一百七十一號西探查見、將朱拘獲、連贓帶入匯司捕房、押候解究、

⊙過犯復竊押滿再逐

過犯周德喜、前日潛至法租界竊取居民龔華亭劉松泉兩家之衣飾、現爲包探查悉、將周拘獲、弔出原贓、帶入捕房、昨解法公堂詰究、先由原告等投訴前情、詰之周供認行竊、中西官判周押西牢六個月、期滿仍永遠逐出租界、

⊙誘賭花會判押三禮拜

兩人張忠實、充當阿英等所開花會大廠聽筒、前日在哈爾濱路誘廣東婦人張阿英等往賭、被華探目沈寶禮、包探康增祥查見、將兩張拘獲、連同賭具、帶入捕房、昨解公堂、經中西官訊供屬實、判張忠實押西牢三禮拜、或罰洋三十元充公、張阿英斥釋、賭據銷燬、

⊙攫金飾判押一月

婦人關王氏、前日行經法租界、被無賴陳光章從背後將王氏頭上所戴之金挖耳強搶而逸、當由氏大聲喊捕、由包探陸志祥查見、將陳人贓並獲、帶入捕房、昨解法公堂請究、先由原告投訴前情、詰之陳供認不諱、中西官判陳押西牢一月以儆、

⊙天氣報告

徐家滙天文台昨日(四日)下午四時半、預測二十四小時內氣候、多雲之天氣、將有變化、因低壓滿佈華中所致、全國海岸與黃海、風無定向、華南濱以東有低壓、昨日下午三時前二十四小時內、本埠氣溫、最高八二●四、最低六八●〇、去年同日、最高八五●七、最低七七●八、又昨日天際多雲、氣壓如常、吹東南風、又前日(三日)中國與日本均有高壓、已抵九州以南之颶風、漸折向正北或東北北進行、小範圍之低壓、行至日本海而趨向東東北、中國沿海岸吹無定向風、華北華中天晴而涼、南方天陰、

天蟾舞臺　浙江路二馬路口
▲日戲▼　李陵碑　二本狸貓換太子　鐵公雞　大套魔術
▲夜戲▼　七八本陸地行舟　天娘　大套魔術

第一臺　四馬路大新街口
▲日戲▼　南天門　伐子都　珠簾寨　鴻鸞禧　鳳凰山
▲夜戲▼　五本六本天雨花

共舞臺　法租界
今天日戲　連環戲　牛郎織女鵲橋會
今天夜戲　連環戲　牛郎織女　花蓮公主

大舞臺　三馬路大新街西
▲日戲▼　探親　收關　孟姜女　珠簾寨　黃鶴樓
▲夜戲▼　念九三十本狸貓換太子

新舞臺　城內九畝地
▲日戲▼　落馬湖　轅門斬子　連環戲新天河配
▲夜戲▼　連環戲凌波仙子　連環戲白蛇傳

笑舞臺　廣西路汕頭路口
▲日戲▼　逸情老三
▲夜戲▼　女招待

愛普廬影戲院
今日日夜開映　鼠胆英雄

世界大戲院　北四川路寶興路青雲路轉角　電話北四百六十五號
今天日夜開映　好寡婦
時間　三點鐘　七點鐘　九點鐘

中美影戲院　九畝地新舞臺西首
每逢星期日星期三星期五換新片
每位小洋一角　贈送中牌香烟一盒
今日准演　馬戲奇緣　雙美影

上海大戲院　北四川路虬江路口
即日開演　情之聖

新愛倫星記影戲院　(海甯路中市)
今天日夜開演　富人之女

奧迪安大戲院　北四川路大德里首
今天日夜開映　天國罪人

恩派亞影戲院　八仙橋
今天日夜開映　重吻

中山大戲院　虹口四川路卡子橋中州路
今天日夜開映　獸醫生逃犯

萬國影戲院
今天開映　馬浪蕩

通俗影戲院　大東門小南門
今天日夜開演　中國影片　五分鐘
三十日起開映　第九集第十集　百劫鴛鴦

卡爾登影戲院
今日日夜開映　有志竟成

中央大戲院　六馬路
今天日夜開映　明星公司新片　未婚妻

中華大戲院　法租界吉祥街
今天日夜開映　長城公司出品　鄉姑娘

卡德大戲院　卡德路
今天開映　殖邊外史

共和影戲院　方板橋
今天日夜戲　第一二集　寶蓮　黑衣盜　五本　第四五集　俠客報仇　四本

虹口大影戲院　虹口乍浦路口　電話北一八四
今夜開演　唯一愛情名劇　徐娘艷史　共八大本　逆映二天

新中央影戲院　北四川路海甯路
今天日夜戲目　窗前足影

新世界電影博覽會
[illegible]

小時報

第三千二百四十一號

（小）（言）

死守　（梧）

統兵將領。出兵打仗時。倘不幸打了敗仗。也得竭力約束兵士。緩緩的後退。而佔據一個形勢優勝的地方。死力的守住。不應該一敗就逃。好似秋風之掃落葉。因為既有相當的根據地。便隨時有反攻的機會。而有轉敗為勝的希望。不過在死守一地之前。必先將各方面的形勢。精密的考察一下。倘前方尚有進取之道。後方也有援應之兵。不妨犧牲一切。姑且死守着以待發展。但若已經陷入絕境。明知守也無用。祇因激于一時的意氣。或是心存徼倖之念。那末雖出死力。對於戰事。固然無絲毫稗益。地方上的生命財產。却大大的受着荼毒了。

小聞

◉福芝芳腹內之水　（在天）

▲二十八斤

梅蘭芳之妻福芝芳。月來忽腹大如鼓。雖遍服中西名藥。終未見效。近經某名醫診治。謂係水臌。須引針放水。始能痊愈。經蘭芳同意。某醫即向福之腹部。施以針砭手續。當放出黃水甚多。總其量約有二十八斤。家人見之。莫不駭然。現芝芳腹部已平復如初。飲食亦大有進益云。(3)

◉淮河大王到蚌　（憶紅館主）

▲演戲歡迎

蚌埠船戶。素信大王。言淮河內常有大王來往。因之崇奉者甚多。倪公祠西之大王廟。即專為供奉大王而設。居蚌久者均知之。大王於前年曾到蚌一次。各船戶特在倪公祠演戲多日。各士紳均到場行禮。茲聞大王於前夜(二十九)又到此。衆船戶即以玻璃方盒盛之。供置于新船塘。所謂大王者實為一蛇。長約七八寸。身細小。遍體作黃黑色。在盒內緩緩游動。現聞大王之隨員將軍又到。航業公會特假西遊戲場之某戲園。演劇歡迎。昨日往觀者。人山人海。並聞大王此行。係專為驅逐疫癘而來。究竟如何。則無從考證也。(3)

清涼覽勝記　（周超然寄自南京）

清涼山在石城門(即漢西門)內。山半有清涼寺。為南朝四百八十寺之一。前臨江。後倚山。以其當暑而涼。故名。寺後有暑風亭。山巔有翠微亭。均南唐後主所建。即清涼台之故址也。光復時燬於兵燹。現雖修葺一新。風景不殊。而人事代謝。物換星移。不勝滄桑之感。每逢七月。焚香禮佛者甚夥。善男信女。絡繹而來。自朔迄晦。無少間斷。世俗迷信。滋可哂也。俗謂七月杪日為地藏王誕辰。清涼山乃其修煉之所。雲巢庵係其肉身坐禪處。故自月初起。大江南北四鄉八鎮之男婦老幼。來此焚香者。不絕於途。至二十五日以後為尤盛。頗有山陰道上應接不暇之概。西城一帶。自羊市橋至山麓。沿途皆設茶蓬。(約計之有五六十處)以備朝山進香者憩息之所。其裝潢之燦爛奪目。陳設之煥然一新。莫不鬬豔爭靡。出奇制勝。長興茶蓬。係南京醬造業所創設。已數十載於茲。與余家望衡對宇。自念七日起至三十日止。為地藏會之期。門外豎一木桿。長可丈許。上懸七星三角旗。隨風招颭。頗壯觀瞻。其旁又有九蓮燈。五光十色。及夕。燈火通明。殆與電炬爭輝。殿中懸有地藏畫像。面目猙獰。狀至可怖。是即所謂幽冥教主也。兩旁有十殿閻羅。凡拜佛者過此必重行頂禮。會中人則以清茗享之。不取分文。茶蓬得名。此實濫觴。山麓有一拂先生祠。係宋鄭介夫獻流民圖。救活生民無數。去國時祇一拂。因以為號焉。後人追慕其功。遂建祠以紀念之。余與王君瘦影入祠瞻仰。慨然想見其為人。而感慨中來。淒涼欲絕矣。清涼寺建於吳之徐溫。初為興國寺。至南唐昇元初。更名石頭清涼禪寺。至後主復改為清涼大道場。迄今千百年來。香火極盛。余等入寺隨喜。見夫大雄寶殿。佛像莊嚴。蠟炬輝煌。香煙繚繞。紅男綠女。頂禮而膜拜者。不知若干人。幾於戶限為穿。瘦影語余曰。偌大清涼山。變成鬧熱市。斯言未免謔而虐矣。旋出寺而他適。寺之南。有岑樓曰掃葉。位於山之陽。即龔氏半畝園之故址。清初龔半千隱居於此。托名掃葉。寄跡煙霞。樓中懸其遺像。袈裟芒履。持帚作掃葉僧狀。繪圖者。係邑名畫家徐雲程之故筆。題像贊者。則吾寧老名士陳作霖先生(鄭謙之師)之遺翰。余登斯樓。憑欄遠眺。長江若帶。湖光(指莫愁)如鏡。南北諸山。一覽無遺。與凡煙村雲舍。沙鳥風帆。幽曠瓌奇畢呈几席。令人有觀止之歎。無何日落西山。天垂黑幕。晚風雀噪。暮靄蒼茫。余搜索枯腸。勉成七律。附錄如下。一清涼山上鼓清幽。乘興閑來掃葉樓。唧唧寒蛩鳴草際。熊熊野燐照城陬。不堪月黑星稀夜。最是風高落葉秋。雁陣長空驚歲序。人生在世感浮漚。(1)

池畔聽琴錄　（衆厭自杭寄）

智果寺。位于西湖之濱。築殿宇於山腰。拾級而上。約百餘武。縱目四眺。全湖景色。悉收眼底。寺內清雅殊甚。四壁俱張名人手蹟。琳瑯滿目。復有竹園一。並掘地作方池。泉水澄清。憩身其間。真使人流連而忘返矣。寺有宏修師者。有道之高僧也。寺內一切經務佈置。均出其手。宏修復善七弦琴。女兄紫芝。亦喜此道。得戚某介紹。因識宏修。而從之習琴焉。昨者。紫芝等欲聆宏修之琴。命余伴往。實則除紫芝外。盡是門外之漢。惟以興之所在。遂共往焉。叩禪關。一小僮應門。謂宏修師適於池畔奏琴。紫芝先入謁。余等隨之。宏修似未聞。仍操琴如故。余默知彼方心神一貫。遂亦不與招呼。據池旁石欄上。坐而靜聽。始聞有宛轉之聲。忽徐忽疾。宏修之指。亦忽屈忽伸。有時輕撥數絃。發為奇響。有時獨揮一弦。聲如裂帛。余茫然不知何曲。低聲詢紫芝。曰此平沙落雁也。余憶曲平沙落雁。一為余夙知之歌曲。惟奏諸披霞娜上。迥無如是之妙趣。方同怡間。琴聲戛然而止。紫芝即趨前詢安。向之請益琴學。余等則惟貪竹林幽景。與黛翠湖山往來嬉游耳。(2)

◉興登堡提倡游泳　（玄植）

▲將軍之興豪哉

德國大總統興登堡將軍。頃致電游泳家惠克脫。祝其游過英國海峽之成功。按惠之時間。祇十二小時三十五分。較倫敦女游泳家意特兒女士。又減少二小時。將軍並擬預備大宗獎品。為贈游泳家。以資提倡。(3)

◉梅花碑移置公園　（雨蒼）

▲點綴風景

杭州梅花碑。為南宋古蹟。當清季時。該處頗為熱鬧。江湖賣解之流。均麕集該處。而貨肆又如鱗次櫛比。自鼎革以來。新市場肇興。該處遂頓形冷落。該處向有德壽宮遺址之假山石及梅花碑各一。杭縣知事陶鏞。以念此古蹟湮沒無聞。頗覺可惜。不若移至公共場所點綴風景。現擬即日移置新市場湖濱公園內。並築亭以蔽之。復擬撰記事文一篇。勒石而植於其故址云。(3)

◉新百美圖題詞　（錄十二首）（續）（松鶴）

(七)龍射激水疾於弦。一點金蓮渺似煙。衫影稱身[illegible]。
(八)碧琊珈環賦王[illegible]。[illegible]得瀟湘竹日春。[illegible]衫歌扇[illegible]成塵。漢池好[illegible]。
(九)緣可似為[illegible]名熟。[illegible]山老去擅風流。竟拚一死[illegible]。
(十)畫。述梁才名張家燕子樓。(柳如是)
(十一)己嫦娥美吳歌唱粵歌。鏡中倩影戀雙蛾。神仙亦自來[illegible]。
(十二)偶。不唱吳歌受八閒。(張麗人)
(十一)細雨乘楊公寫怨。斜陽芳草易銷魂。[illegible]。
(十二)花貌認取泥金舊扇痕。(徐翩翩)
坏士。芳聲藉藉冠吳閶。轉眼豪華已夕陽。贈有虎邱一千秋艷迹繼眞娘。(徐蘭)(完)(甲)

◉兩位特殊之女明星　（笛心）

▲為我國電影界所無

(一)法國女明星之修飾　法國電影女明星萊尼蒙。身段窈窕。面貌秀麗。舉全國之女子。恐無有能出其右者。聞其修飾。日須數百金。每日沐浴。均用香水。精洗面則用玫瑰花之汁。故其玉容嫩白。凡與其握手者。莫不為之魂銷。每一行動。香風襲襲。中人欲醉。

(二)奧國女明星之絕技　奧國電影女明星麗曼康而。其能出人頭地。譽滿全球者。乃因具有天然技能。非常人所能望其項背。跳高固為其生平絕技。游泳尤為特長。並能在水底作種種表情動作。故精實不亞于在陸地上云。(3)

小專電

◉漢口　吳前因駐守長辛店不利。此次改守賀勝橋。又槍傷胸部。故頗懷疑賀勝兩字。除仍請張某占卦外。並大罵周易考證。(3)(清猗)

◉本埠　碧雲霞聞寇英傑病故訊。哭之甚哀。惟無意間。輒露皮黃韻味。有某戲迷聞之。擊節大賞嘆。(3)(碧漪)

◉北京　大張擬南下援鄂。各大酒肆主部面現戚容。(3)(太虛)

◉本埠　武漢人民。紛擬避難來申。船票已售完。此間某商人。擬租賃飛機往載。(3)(西人)

言情小說　情網球　（三）（六）　（敬六山房主人著）

第八回　恨懷鑄囚偏心藏衛隊　老婆低首拜妝台

七奶奶瞪他一眼道。天下有你們這班沒良心的種子。別人替你打了江山。讓你一個人受用。你還要弔膀子。孝敬小媽。叫人心上可生氣不生氣。七太歲沒口子的說沒有這回事。奶奶不要聽別人的話。要當眞的有了這樣事。奶奶就打我罵我。怎麼樣的辦我。我都願意。七奶奶聽了。方纔漸漸的息怒。忽然看一看手錶道。今天我要上天津去。你趕快給我收拾行李。七太歲答應一聲。高高興興的替七奶奶把皮包和首飾匣都收拾好了。七奶奶待要走時。七太歲問一句我送你上車站去。七奶奶瞅他一眼道。要你去做什麼。忽然轉念一想道。你送我去也好。七太歲受寵若驚。兢兢業業的把七奶奶送到車站。只見有兩個男子。一個生得細腰削肩。玲瓏緊俏。一個生得龍眉鳳目。廣顙重頤。同着一個神彩秀發的少年女子。過來招呼七奶奶。大家上了頭等車。就坐在一起。七太歲也不敢問這幾個是什麼人。只看着這個女子雖然裝來艷麗。體態輕盈。那眉目之間。恰含着隱隱的一股英銳之氣。見他和七奶奶談得十分密切。說到午中間。只聽他說一句小梨花是的確的。還是前幾天問的實呢。七太歲聽到這裡。心上不由得亂跳。七奶奶恰回過頭來。下死勁釘了他一眼。一會兒鈴聲琅琅。火車將要開了。只見七奶奶一回頭叫道。你走過來。七太歲心上又是一跳。不知七奶奶說些什麼。且待下回交代。

全昌
上海三茅閣橋西首愛多亞路一八四號
主等太陽灰沙眼鏡每付一元

◼新到德國立除雀斑藥皂
此項藥皂行銷全球功效卓著無論新久雀斑祇須每晨洗面擦之不到半月斑點盡退也每塊二元減售洋一元
◼西洋象皮衛生月經帶
可用數年之久花鐵盒裝潢每盒減售一元
◼西洋衛生防毒制育器
為防毒避孕之妙品每打減售洋一元
凡購滿一元隨送美國般古蘭化粧公司胭脂一盒
精及數面香粉各一包香水精牙膏各一瓶
一箱多購類推外埠郵費加一計
上海海甯路錫金公所對門　中西百貨公司

拍賣類

瑞和洋行
禮拜四拍賣
奉諭押拍地產
准於八月念四日即陽曆九月三十號下午四點鐘在本行拍賣坐落北火車站旱橋相近(即錫金公所西首)
南林里產業之一部份
即寶山道契英冊第二百九十號照契計地八畝另並上連單間石庫門七十一幢即南林里西第一弄至西第八弄門牌五二五至五五九號又第六六二八至六六三號又店面十六間牌第六五至七四號第一四七至一四九號第五二三至五二四號又第四五六〇一號均舖一并拍賣目下每月租金約一千二百元之譜倘各客欲知詳細者請至小行面詢可也

魯意師摩洋行
禮拜一拍賣
准於卅日十時在本行書畫大廳拍賣九江路十四號客堂房間一房間應用廚房等上等什木器物此佈家計

公平洋行
每逢禮拜二
不限價拍賣
啟者本行由外洋名廠運來老牌各貨每逢禮拜二上午九點鐘在瑞和洋行不限價拍賣各色元羽綢元斜羽地六元絨緞面直貢尺市布原色泰西緞細布等再行虎照圖期羽紗漂布花綢等色照二十號意可拍賣者均明內載出二號禮拜限期特此聲明此佈瑞和洋行代啟

瑞和洋行禮拜三拍賣
准於初二日二點半鐘在本棧拍賣樂德花蝴蝶花布長興雙虎天成條子蘇紗美最時條蘇紗公大花色丁公平十四磅絨水漬市布天百祿漂布六磅慶豐十六磅恒豐十粗布魚粗布老人雙頭粗布黑搶市布祥霧餘貨不計此佈

德國金船牌啤酒

總經理上海四川路一百念四號泰來洋行

陽歷九月九號十號十一號
卡爾登
開映中國最新影片
情天終補
合演　李曼麗　劉慧星　楊愛立
每日三次日間三點五點夜間九點一刻　價目照常
請來看看我們的處女作品

安穩為先
僕人住所用電燈較用蠟燭或油燈安穩多矣實一種保火險之法也十枝燭光之電燈已足應用且用至一百小時僅費銀一錢一分耳
工部局電氣處
寫字間福州路十七號
樣子間南京路二十六號
電話中央二百八十三號

石谷生平第一精品
臨宋元十二景
一冊四元六角
耕煙散人以畫雄於海內言清初畫家者奉為典型尤以流傳甚夥此卷規撫其各家意作也出新意以得變化之時其間乃為師而古於不泥古人精神石谷而生平第一確為之品每幀後名家特詩跋精印多本局知後為一圖目之詩跋附於可圖為鑒賞意之所在足古者以先親助快為也
有正書局　上海　北京　天津

現銀收買古董書畫
如有上等古磁古銅古書畫珠寶玉器等欲出讓者請於每日上午十二時至六時親至二馬路中國書局樓上珠寶古玩時商場四馬路向東山東路口接洽為荷

拜寧苦味補汁

樣品券
將券剪下附郵票壹角寄下當寄拜寧苦味補汁樣子一瓶

此汁係由製造愛蘭百利代乳粉之公司所發明專治體虛神衰操勞過度肌肉消失食慾不振盡效無匹君如有上述諸恙請速試服必能日臻健康也
各大藥房均有出售
上海廣東路四十號
英商愛蘭漢百利有限公司謹啟

□萬葉廊風景詩話

予十年屢涉重洋。僕僕數萬里。私念惟閒愁隱痛。足留永久紀念。此外一無所有。可爲我有者。惟寫景詩數首。(一)墺京市公園 Stadt Dark 春日即景云。(晝日長安市。濃陰半面遮。茶香糕正熟。鳥語栗初花。俊賞名園外。瓌城麗景賒。飃颻風滿地。春樹萬人家。」墺京最大之街道曰(環 Ring)林木之勝。當無過於繁連市公園之公園瓌。(Park ring)春融日暖時。沿街栗陰下置茶座。遊人畢集。

此景不易忘也。(二)墺京草場 Drater 春游云。(華燭萬千柱。流雲十里長。栖栖飄逝迅。簾簾馬蹄忙。錦繡新官道。萋菲舊草場。山邱華屋感。等是夢黃粱。)草場原爲墺皇遊獵之地。今闢官道。西曆五月。野栗方花。紅白相間。遠望之若玉燭千行。傾城士女。駕馬車或汽車出遊。其盛況爲他地所罕見。(三)葡京里堡 Lisboa 大沽江 Tagus River 野望云。(鳥翼亂帆翼。山程接水程。彤雲迷海日。疎雨滿江城。翠玉峯前影。琉璃鏡上行。幽奇看不盡。靜聽野鷗鳴。)葡京四時皆春。予詩即成於冬日。更足以見南歐風物之道麗。與北歐之枯澀適相反也。

懶窩隨筆

姚壽侯異夢

（松江顛公）

曩年讀書於滄江之倚霄講舍。其時擅長詞章學者。以上海趙韻臣如皐姚小霞兩先生爲最。二君今皆赴召玉樓。墓草長尺許矣。死生之感。思之黯然。姚君名彭年。別字壽侯。長身玉立。豐采其俊偉。詩文戛戛獨造。力避庸俗。尤好講聲調。讀其所著。淵淵作金石聲。善國樂。老幹着花。剛健中含婀娜意。性好潔。有元章之癖。齋舍中香爐棐几。淨無纖塵。即遇文場鏖戰。一宿忽忽。而布置亦頗楚楚。蓋辯潔雅傷。其天性也。舉光緒辛卯科孝廉。遂年春闈報罷。留京待再試。蘇州費屺懷太史延之家。課其子弟讀。太史富於收藏。主賓講論今古。至爲相得。一夕姚君忽夢衣冠自費宅旁舍牖隙出。醒而異之。遍告同人。亦莫明其休咎。以爲事之偶然而已。既而忽染微疾。不數日溘然而逝。殯殮訖。因俗例凡寓居戚友宅。棺木不能由正門出。乃壞旁舍移出其柩。同人始悟前夢之奇驗。尤異者。姚君先抱鼓盆之戚。聘同邑某姓女爲繼室。議已成。因急於北上。未及下玉鏡台。及姚在京蓋棺之日。適爲家中納采之期。女於是夕夢有白皙美丈夫。對之三揖。謂誤卿終身。良歉良歉。女倘坤靈扇牒。尚有宿緣。好合當俟之來生。願珍重玉體。毋過悲。言訖飄然而去。醒而知爲不祥。隱泣未敢言。不旬日而京師訃音至。知一夕中夢魂飛越。南北三千里。不畏江湖阻隔也。女感其誠。誓終身守義不復嫁。姚君生平著述甚富。除詩文雜作外。又有念二史考異考。甚詳核。茂陵遺稿。不知其家尚有存焉否也。

述者曰。鬼神之事。儒者不言。近今科學昌明。社會尤屏除迷信。凡陰陽鬼神之說。幾欲一掃而空。若茲所述顯姚二君之夢。又不可謂非涉於神怪矣。言之鑿鑿。慮不免爲明達者所譏。顧嘗聞哲學家言。謂宇宙間無論如何奇誕之事。終不能臆斷爲必無。而歐美異人。且有心與神通。謂凡事皆能預言者。是又何說邪。然則理之必無。安知非情所或有。遇此類事。祇可以不解解之而已。(甲)

□記某相騙(一)

（顧辟莨）

人至哀傷失意之時。無可告語。輒佞佛媚神。以冀天佑。或乞靈於星相之術。用卜窮通。然祈福不得。往往因而致禍。如吾之所記。是則求神問卜雖小事。而亦有詐虞存焉。吾吳玄妙觀中。百戲雜陳。食肆林立。牛角浜一隅。尤多相家之廛。終日熙來攘往。遊人如織。予戚某夫人。素鄉居。其家三面環水。境絕清幽。惟門衰祚薄。時丁喪亂。論者多歸咎於所居不吉。以是心常鬱鬱。某日入城。至吾家小住。家人乃伴之往觀前遊覽。歸途行經牛角浜。過一少年相士之門。見就相者絡繹不絕。而退皆歎爲神技。相與贊歎不置。某夫人駐足移時。不禁心動。遂排衆而入。少年見其服飾不時。而約腕之釧。甚重且鉅。兩手御戒指無慮十數枚。心識其爲鄉間富戶。立延坐不遑。備極殷勤。既而踞相久之。遽蹙額曰。夫人神昏色晦。似有隱憂。且家中必多傷亡。言次微喟。繼忽吞吐其詞曰。是天意耳。某夫人訝曰何謂也。少年曰。吾觀夫人印堂青闇。時人散滯。家難之來。方興而未艾焉。某夫人大震色變。迴顧同伴曰。如此奈何。又語少年曰。然則先生亦有祓除之法乎。少年囁嚅曰。此乃天數。其胡可逭。時已將晚。觀者漸散。某夫人亦懊喪欲歸。少年忽曰。以夫人之宅心仁厚。乃覺受茲酷報。天道殊不可知。雖然。吾術尚縱欲援手而力有所未逮。

銀燈項話

（賀覲灼）

影戲公司逢到有大火燒或大出喪的時候。常常派個攝影師。前去實地拍攝幾百尺影片。此項影片。製成後有二種用處。一種是當做新聞片。把當時的實情。借着銀幕。介紹於觀衆。還有一種是遇到以後其他影片中。有大火燒或大出喪一幕時。便把他插入。既節省費用。又省手續。可是在插入此種幕景時。導演員至少對於「此幕插入。是否得當。是否有悖乎劇情。主義和寫實的一個問題。加以審愼的考慮。否則一旦公映。絕大的笑話。便要鬧將出來了。

女子剪髮。在目今二十世紀世界中。已成常事。尤其是一般在中國最開通的上海的新派女子電影女演員。換言之。充電影女演員的。如要剪髮。爽爽快快地一刀剪去。由好事者把這項消息。宣諸報端。使開遍。已盡宣傳之能事了。何必一定要大吹大擂地。把他攝入片中。藉留紀念呢。但是風頭是人人喜歡出的。孔方兄是個不嫌多的。若說影戲公司。趁這女演員欲剪髮的機會。而劇中也適有剪髮的一幕。或是劇中有剪髮。這位女演員甘受犧牲。則自然用得其當。再好沒有。因爲這一來。在演員方面。可以出盡風頭。在公司方面。也可借此號召。但若劇情中用不到剪髮。而劇中有一二位女主角。忽欲剪髮。導演員想藉以號召。便不管他有沒有悖乎劇情。主義。和寫實。而強插入去。這個笑話。可就和劇中用不到大出喪或大火燒的一幕。而把他強行插入。鬧得一樣大了。

轉輪大會

第四期　第二篇

退一步想(二)

碧梧

仲山不響。一直登樓。從衣袋中掏出鎖匙。把房門開了。原來房門上裝着彈簧鎖。有兩把鎖匙。爲着雙方便于出入。他們倆各人身邊帶着一把。仲山一腳踏進了房。就覺得有一陣非常強烈的香味。直衝進他的鼻管。好似走進了香水製造廠一般。他不禁很是希奇。房裡有香味。原是常事。怎會這般強烈呢。忙朝四下裡瞧着。只見梳妝台上。有一隻裝飾很華美的香水瓶。正倒在那白磐石的台面上。瓶中的香水。順着台沿。滴到地板上。地板上已浸濕了一大塊。便深深的嘆了一口氣。慢吞吞的走到梳妝台前。把這香水瓶扶起。見瓶中已剩了不多一些。忍不住的暗想道。這瓶香水。是花了十多塊錢買來的。纔用了不多兩天。便這樣糟塌掉。眞是可惜。糟塌這香水。便是糟塌金錢。……他們婦道人家。怎麼把金錢看得這般沒價值呢。他不高興措去台面上香水的餘瀝。任他一滴一滴的往地板上滴。就擡轉身去推開洋台上的長窗。他剛纔轉身。一眼又瞧見衣櫥的門正大開着。櫥裡的衣服。翻得凌亂不堪。有如遭了甚麼嫌疑。被軍警前來搜查過似的。他曉得意苡的脾氣。每逢出門時。都得把幾套應時的衣服。翻將出來。一套套的穿上。看那一套穿了中意。就穿那一套出去。不過往常在決定之後。還得把不穿的一一摺好。放還到櫥裏。今天出門時。必是非常匆忙。所以來不及摺好。祇一齊往櫥裡一塞。就走出去了。怪不得香水瓶打翻了。也不知道。但是有甚麼大事。值得這樣匆忙呢。不過是早些趕了去。好多打幾副撲克罷了。

□燈謎底揭曉

(一)黃楚九(二)張織雲(三)楊樹梅(四)王省三(五)危道豐(六)許秋帆

此次徵射燈謎。日來接到應徵之信。不下二百餘封。而射中者。數亦甚衆。凡六條完全射中。而最先寄到之十人。各贈平等閣主手書湘妃竹摺扇一柄。其餘完全射中者。各贈有正書局美術信箋一束。即日起。由本報營業部按照來稿上開列之地址送奉。茲將射中諸君之台銜列後。

濟青○蓮心○胡天在○凌大來○吳達生○師古樓○道德仁○錢南渠○豐社○邱家驊○蔡魯庵○陳谷宗○陳夢軒○杜家○許野叔○三友主人○王楚聲○郭子英○范菊高○愼一石○范新慶○鵝儕僧○葉竹菊○朱健行○郭儒丞○周永壽○姚仲浩○羽○賴選青○沈啟孫○邱子俊○謝豹○吳靚才○宋策鰲○徐公達○王煊初○童履元○四條弦家○劉良漢○吳六行○王味辛○胡寄塵○王子忠○朱丹華○徐芷生○宋潔芙○金耀庚○顧慧侖○陳子屏○朱中美○陳南郁○李先良○英梅○裘盛達○姚仙陀○姚賡夔○雕塵○李乃昌○玉壺買春軒主人○章南九○嚴文源○侯夢蝶○章鴻圖○陳逆耕○周仲濂○吳三德○陸菊潭○袁桂仍○王倪生○草草草廬○沈耀耀○許麟孫○鄭巽○方素蘇○趙瑞麟○文葆光○陳九畹○殷塤斯○張三省○沈伯經○鄭秋浦○周德孫○夢痕○汪易安○吳悼花○步洲○莊呂塵○郁聯陞○趙秉成○沈海倫○徐廉卿○盧楚寶○董是我○呆笨館主○朱松壽○何逸雲○霞溪居士○楊僑珍○黃康嵐○徐調侯○徐問誰○顧志成。青梅。青萍氏○周遊○邱天仇○蔣舍廬○沈蟬影○胡良玉○張偉如○朱際庚○溫耕餘○張海麗○點易樓主○劉白雪○徐生湖○屠鶴侯○紅葉○梅鶴軒主○賀毅○綠梅花館主。一鳳。朱俊臣○田五闡○倪三級○談槑邨○范叔寒○王蘊生○黃楚九○杜渭田○楊鐵梅○王徵壽○張一蟠○靜退居士○范思章○姚征彙○德成昌○余班侯○六四室主○丁成勳○張金道○張上達○高飛鴻○費雙闥○鐵橋道人○青石山人○不知所之室主○朱叔逵○雙紅豆館主○顧振祺○王章甫○金打光○劉徐○王郎○小江北○俞家滔○蕭廣德○謝鴛鴦○朱成德○宋妙娟女士○我彭門人○一介子○若水道人○盧景純○張華○顧啟宇○屆頌○朱一笑○陳祥麟○李震九○西愛夫王○龍石○不知道人○張瑞琛○朱天成○容城公主○J T蘧○陳馨硯○陳永年○章翼甫○實兆年○唐石如○蔣澄○凌雲○草尉○冷紅軒主○楊達甫○陸近冠○季坤一○妙林山人○潁川秋水○沙漏範○包對得○朱松壽○程楠士○顧中林○鄭公燿○呂昂若○董茂春○毛又儂○黃美英○趙懿叔○啟通○黃仲侶○王渠舫○陳西○宋先生○錢選○清珠○潘啟遇春○李鈞韶○莫慧文○張瑞琛○費稚卿○童世昌○廖恨生○張賡驎○夏枕雪○金白克○王紹培○郭若瑛○高紹聰○子康○騏敷東○

先施公司 秋季大減價廿一天

夏歷七月十九日起

永安公司 八週紀念 大減價二十一天

陰歷七月十九日起

中南銀行

本行資本金額二千萬元 現收足銀元七百五十萬元 又備用資本 一千二百五十萬元 公積金及存款總額 七十六萬餘元

本行經營銀行各種存款放款匯兌買賣押匯一切業務 國內國外各大都會商埠均有專約代理匯兌收付 (本行)奉政府特許發行鈔票 本行機關兼代主辦保管國內外發行之各種公債及契據經理付息取本事事凡利於顧客無不周妥 價格外優待如蒙賜顧無任歡迎 鹽業金城大陸之外另設四行準備庫專辦保管準備現金發行鈔票 四銀行聯合

總行地址 上海漢口路四號
天津分行 英租界中街九十八號
北京辦事處 東交民巷鹽業大樓路四一號
漢口分行 歆生路九十三號
廈門分行 海仔口 ○鼓浪嶼
電報掛號中文(一六一二) 英文CHINASEA (總分行同)
總行電話 各部辦事室 中央六一八九 外匯部 中央三十九一

中國通商銀行謹白

本銀行招集商股資本五百萬兩現已收足二百五十萬兩總行開設上海各處經辦匯票押匯電匯及押欵均有放存銀兩或半年長年存欵一切交易無不格外克己並自備高大洋棧一所貨物凡可押用銀兩租格公道特此佈告

秋令當備藥品

秋風乍氣褥暑漸消午熱夜涼貪眠失檢又兼今歲暑熱高在百度以上冰凍食品紛然雜投取快一時不計後患體弱者病症隨生強壯者暫時無事但一至秋令未有不鬱發者也本藥房所製各種夏令衛生要藥極有靈驗希各界採擇庶幾有備無患也

時疫類
痧氣奪命丹　良丹　瘟疫預防藥　霍亂吐瀉藥
急救時疫水　清香闢疫藥　四時至寶露　辟瘟防疫水

傷寒痢疾類
神効退熱藥　金鷄納霜丸　發散洋薑露　三陰瘧疾藥　萬應瘧疾丹　金鷄納霜粉
傷風和解藥　三陰瘧疾丸　糖衣奎寧片　治傷風鼻煙　三陰瘧疾酒　治傷風藥粉

痢疾類
紅白痢疾藥　立止水瀉藥　小兒痢疾藥
萬應痢疾丸　立止腸瀉丸　小兒水瀉藥

瘡癬類
海波藥　外搽萬能藥膏　生肌白玉膏　小兒熱癤藥
小兒熱瘡藥　癩瘍外洗藥　外科至寶散　抽膿拔毒藥

皮膚病類
靈驗風斑藥　風癬立愈藥　退斑點藥水　皮蛀外搽藥　癬疥驅濕藥　酒濕外搽藥　雞眼脫根藥
消退汗斑藥　兩腋孤臭藥　止痛脚膚膏　善退雀斑藥　治癬止癢水　止癢收濕藥　善治髮癬藥

上海四馬路棋盤街轉角
五洲大藥房總發行
各埠分號各大藥房均有出售

「人參」補品也・
「人中寶」補藥也・

服人參須先服開路藥以祛伏邪、服人中寶其功能先開路祛伏邪而後滋補各部機官、故凡體虛多病血虧腦衰一切虛損等症、無論男女老幼、服之祛病強身、功效奇偉、較諸人參功能有過無不及、誠補藥中之獨一無匹也、

價目　小瓶一元二角　大瓶二元

上海四馬路中
太和大藥房總發行
各埠分店各藥房均有出售

民國九年創刊

圖畫時報

第三百十七號 九月五日 每星期日出版 Published Every Sunday

上海時報本館贈

徵求
本畫報徵求時事及遊藝新聞美術照片圖畫酬金從優其有特異之品如經來函聲明並可於製版後寄還

在長沙之國民革命軍

國民革命軍總司令蔣介石於八月十二日抵長沙其夫人亦曾移節此下列各影聊見一斑（黃棣生君攝）

國民革命軍總司令部政治部職員左立科長郭沫若右立編纂梁紹文坐者秘書李民治

國民革命軍總司令部政治部主任鄧演達與俄顧問談話之情形

國民黨紅十字會北伐救護隊隊長高信波女士小影

國民黨紅十字會北伐救護隊全體攝影

臨江上之清風，藏山間之明月，比肩偎坐，互傾積愫，一往往笑絕倒，豈知秋夜之短長●然不有沙利文菓點，將何以盡歡乎●南京路三十六號

沙利文糖菓店謹啟

南口戰壕

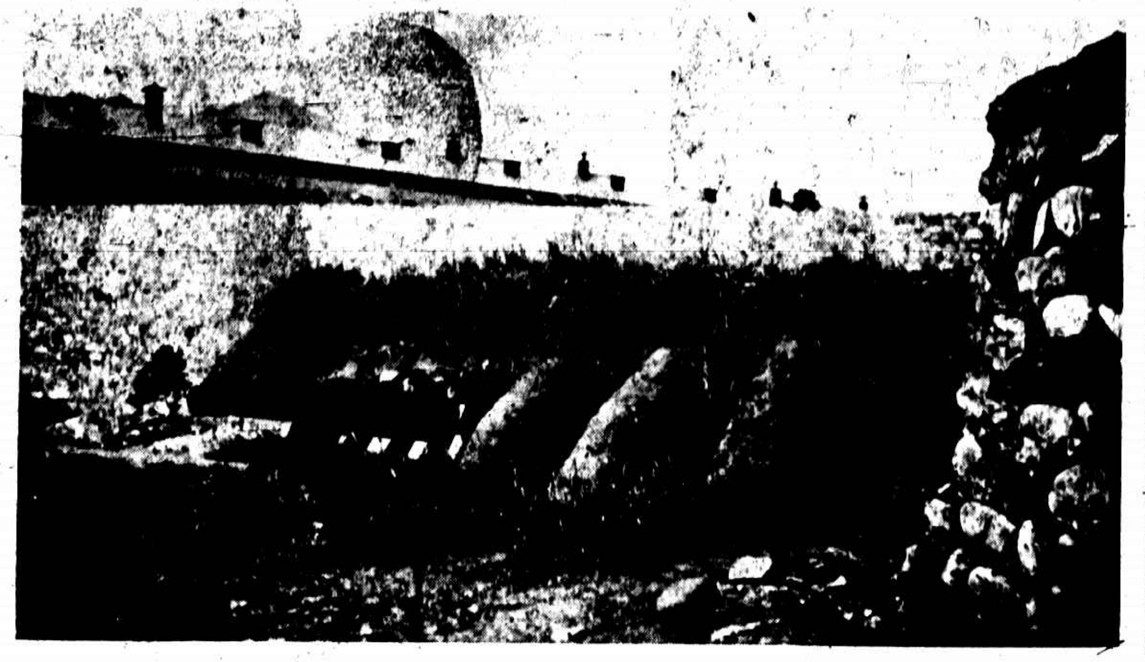
京綏鐵路旁之砲壘

戰壕前之戰壕下作尖頭木樁岸上設有通電流之鐵網

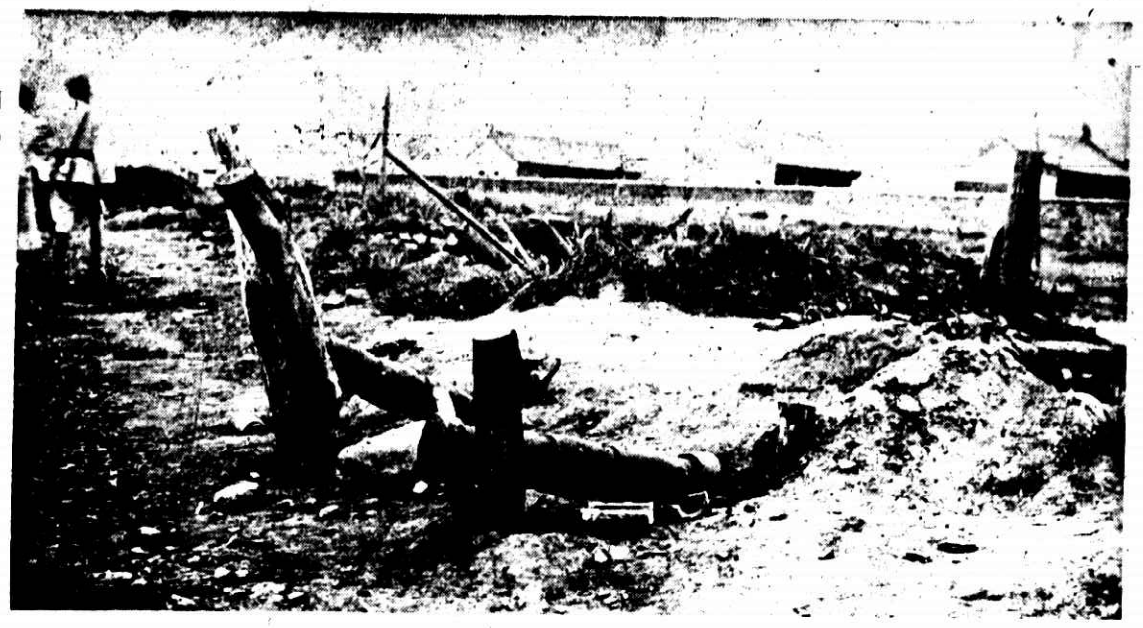
國民軍所用前清之舊砲

壕溝內之長官辦公室

戰壕之內景一

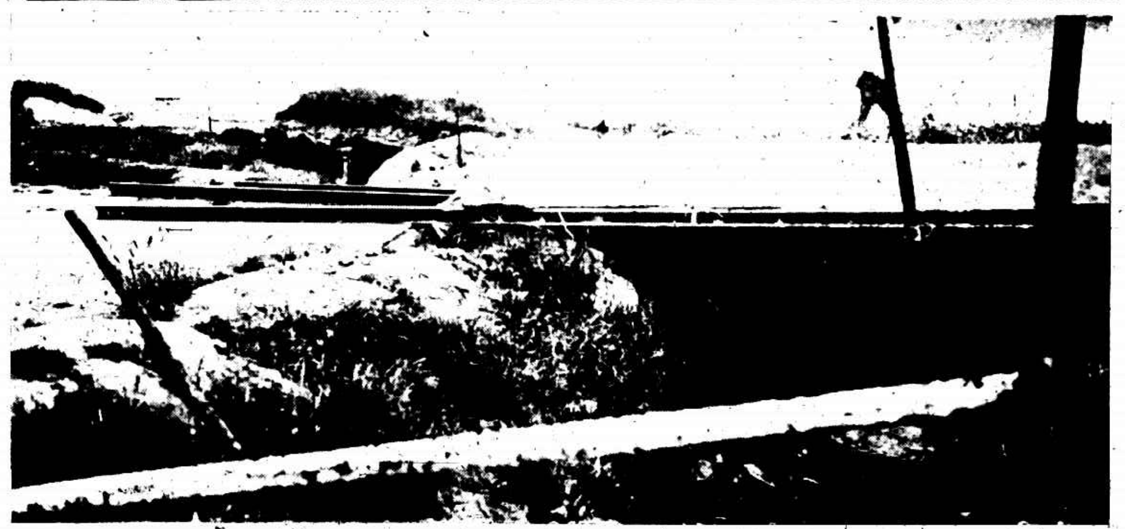
戰壕之內景二

奉軍於八月十四日入南口曾邀中西新聞記者前往參觀該地本係天險雙方肉搏於此死傷之衆可知左方各圖乃國民軍布防之情形也（楊明之君攝）

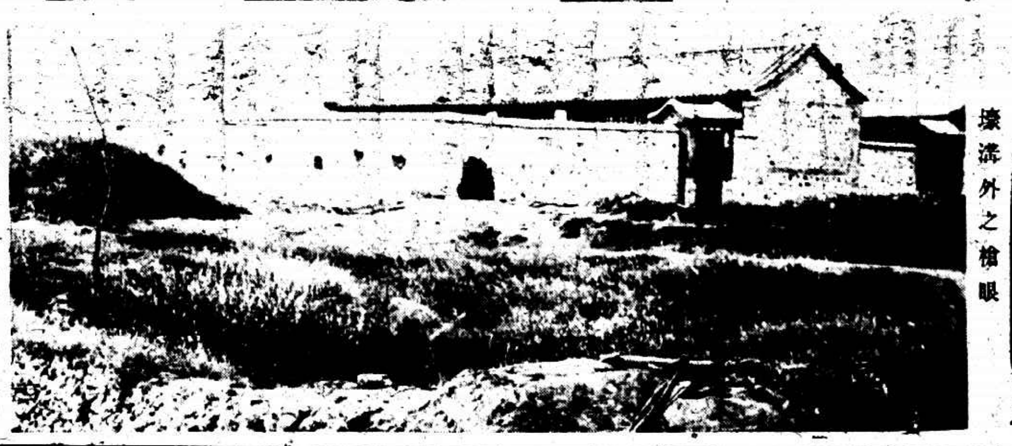
民房牆上之槍眼

壕溝外之槍眼

中俄工大學生之實習

哈爾濱中俄工業大學學生利用暑假實習建築房屋之情形（劉在勛）

北上之楊耐梅

上海新人影戲公司楊耐梅女士近北上招募股本並推銷其所演之「上海三女子」影片此影乃在天津國民飯店所攝者（周頡先攝）

汕頭女中之運動會

汕頭女子中學近開運動會此爲比賽籃球之情形（居詠棠）

福建博物研究會於八月四日開董事會教育實業兩廳長均列席討論本年博物展覽會事宜

福建博物研究會之董事會

中國體操
分級八段錦
無師自通 健身之寶
○吳縣王懷琪編○

八段錦爲吾國府有之强身法 有強壯筋骨 穩健步武 增長氣力 免除疾病之效力爲

全書一百餘圖○觀圖自能練習○男女老幼咸宜○練之却病延年

效益宏大 吳縣王懷琪先生積數年弱自練習之經驗教授數千學生之心得融合新舊于一爐十年前曾編訂正八段錦一書風行一時今王先生精益求精又將其十年來之心得徵得南北友朋之意見特編刊分級八段錦現已出版內容有八段錦之沿革史暨諸名人之題序校訂正八段錦尤爲詳盡此書分初級中級高級特級四級初中兩級圖式五十餘幀均由愛國女學體育科學生演攝高級澄衷中學學生演攝全書銅圖百餘幀加工精製印刷考究閱之愛不釋手方法簡易無論男女老幼身強身弱公務冗忙均可依自身之能力循級按圖習練收效極易洵强身之寶購以餽送友朋尤爲特色學校備作獎品最爲得當○每冊實價洋四角○寄售處○上海及各埠中華書局商務書局大東書局大馬路新世界斜對面兆芳照相館抛球場英明照相館○總發售處上海虹口澄衷中學內中國健學社

大馬路抛球場
秋季大減價廿五天
麗華公司
夏厯七月十五日起

實記照相
照相放大名專家

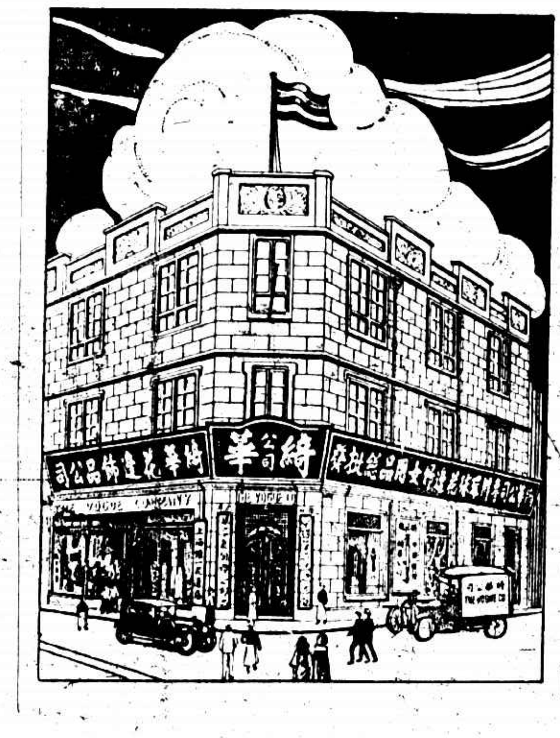

綺華公司
花邊飾品
各貨大減價十九天
南京路虹廟對面

上海新新公司大減價
SALE
THE SUN SUN CO., LTD.
TELEPHONE C. 271-3
NANKING ROAD
SHANGHAI, CHINA.
廿一天
夏曆七月十九日起

江小鶼君之傑作

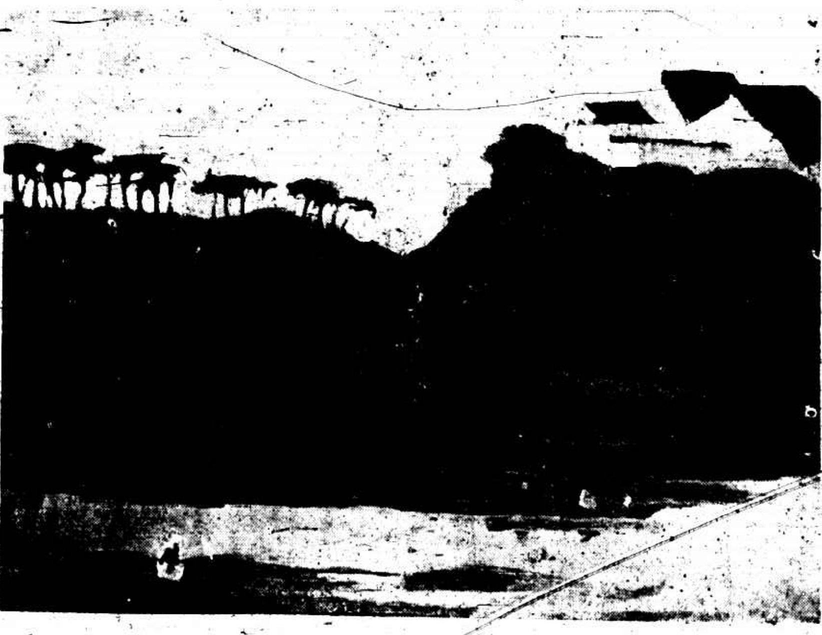

畫家江小鶼君爲前清湖南學政江建霞先生之公子曾赴歐研究畫術擅長塑像最近於九月十日將其所作在安樂宮開展覽會任人觀覽上列三幅聊見一斑

奉送奇異防盜箱內裝

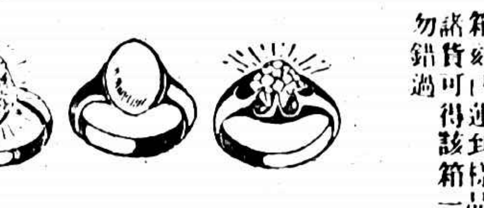

▲A字一元貨 ▲B字一元貨 ▲C字一元貨 ▲D字一元貨

贈上加贈

美洛洋行啟

民新影片公司
新出品預告
中國空前第一軍事影片
和平之神
編劇兼導演 侯曜
攝影 梁林光
主演 邢少梅 嚴珊珊 李旦旦 許盈盈 林楚楚 芳信 謝英伯
不日開映

秋高氣爽．及時行樂．
莫如攝影！
購攝影機，此其時矣！

袖珍自寫鏡箱 B類袖珍鏡箱

本行經售各式柯達鏡箱價目列下 B類最新式袖珍摺合鏡箱式樣靈便用法簡單可攝一寸半八分之五又二寸半之照最宜初學者之用每具洋八元 袖珍自寫鏡箱(127)每具售洋十二元 第二號摺合自寫鏡箱(120)每具售洋十八元 第二號A摺合自寫鏡箱(116)每具售洋 元 以上列鏡箱均有中文用法說明書極便購者研究

奉贈 凡購以上列鏡箱一具特贈外國攝影軟片一捲每具明星照片一張 外埠照片二顆每張國香水半打（風景外埠惠顧郵寄費二角原班郵來無誤）

各埠照相家注意 本行專運歐美名廠照相器具鏡頭以及亞克發廠柯達廠及伊爾福廠各種軟片乾片印紙放大紙照相紙等 ……

益昌照相材料西藥行啟
上海五馬路棋盤街西首公順里內

奉軍之追悼陣亡將士

奉軍於八月廿二日在北海追悼陣亡將士之情形 （中原攝）

喀喇活佛之赴追悼會

祭壇前之弔客

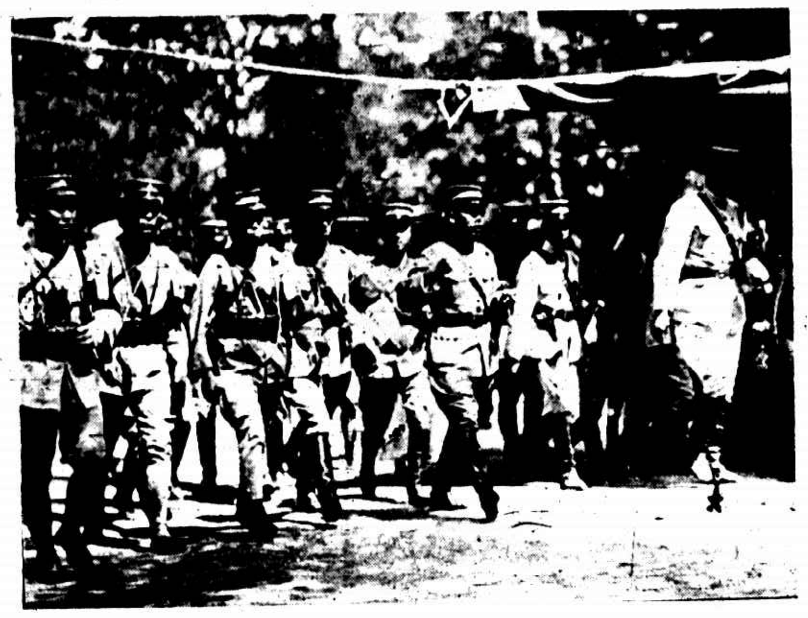

張宗昌之赴追悼會

趙次珊之赴追悼會

張學良之赴追悼會

新家庭

國立東南大學文科主任盧曾侯博士與李勤恪公之孫女李國琛女士於八月廿七日在上海結婚男儐相爲羅志希王育瓊二君女儐相爲新娘之妹國綺國綬二女士（中華攝）

陳阿堂案之演講

日本水手毆斃陳阿堂案交涉至今迄無眉目上海學工各團體於六月廿九日在租界外各處演講以喚起羣衆之注意此乃女學生及女工在小沙渡一帶演講之情形（黃梅生攝）

天安堂之夏令義校

上海天安堂所設夏令義務學校教職員與學生之合影

南光中學之攝影

上海南光中學係張四維君所創辦此影乃今夏所攝教職員與學生之一部分

青年會學校之繪圖室

上海青年會高級中學成立最早尤注意實用學科俾學生有一藝之長此乃器械繪圖室之情形也

培真幼稚園之開學

培真幼稚園係南洋大學同人所新立於八月二十三日開學有學生二十餘人此乃師生之合影也（實記攝）

饒宗漢君鑒
請示知尊寓所在振

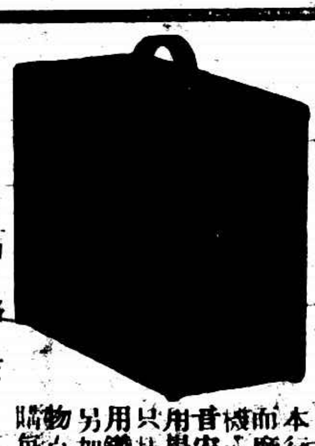

本行獨家經理德國奇特而廠風行全球之留聲唱機式樣美觀機器堅固發音宏亮金鋼鑽針針並用提携便利包用包修每只特價祇售洋十六元如用鑽頭唱百代片者每頭另加元半代售百代高亭物兌多各种唱片外埠郵購每只寄費一元

上海江西路三十二號
茂豐洋行總經理
電話中五〇〇六

全國語教促進會之成立

全國國語教育促進會係今年二月組織籌備六月於九月一日假甯波同鄉會開成立會選舉吳熙君等十二人爲董事並通過會章議決派員宣傳國語調查各學校實施國語狀況等提案（實記攝）

聯益貿易公司八週紀念大廉價一月

本公司始創於民國八年。八週於茲。歷來蒙各界賜顧。營業與日俱增。殊深感荷。兹乘八週紀念之期。特舉行大廉價一月。並有贈品。藉答盛意。尚希各界垂鑒焉

購滿實洋五角贈代價券一元多則類推另奇不計

購滿實洋二元除贈代價券外再加送新出版之新裝束畫片一套

代價券用法詳載券上

◉貨物提要◉

縫衣機器　打字機器　保險銀箱　五金油類　文房用品　聯益箋封　書籍雜誌　日常用品

廉價目錄　函索即寄

第二十七期聯益之友今日出版

在廉價期內定閱全年祇收大洋五角四分並加贈代價券一元新裝束畫片一套介紹六份送閱一份

期限 陽歷九月一日起 陽歷九月卅日止

上海(中一郵區) 東西華德路二七七號(義國影戲院西隔壁七路電車莊源大站便是)

義國影戲明星之逝世

義國影戲明星范倫鐵拿 Rodolph Valentino 於上月逝世於紐約殯儀甚盛慕名往觀者絡繹不絕而女子爲尤多至有少女以芥末引淚僞作弔客者笑話百出范氏所演之四騎士 The Four Horsemen 曾映於上海其得名之一片則爲表帆爾先生 Monsieur Beaucaire 故義皇義總理均贈花圈以示悼惜之意

關稅會議因戰事停頓日本代表日置芳澤先後歸國報告此圖乃首相若槻開會慰勞之情形在座有外相幣原駐德大使長岡(鮑振青)

日本關會代表之回國

英皇第二子約克公爵 Duke of York 之妃近生一女取名 Elizabeth 此影乃洗禮後所攝亦皇族之近影也

英皇之第一孫女

法國近因財政問題內閣時有更迭此爲新內閣成立攝影前排自左而右爲外交白里安 Briand 總理兼財政普恩賚 Poincaré 大總統陶美格 Doumergue 司法巴沙 Barthou 農部馬蘭 Marin 大排爲教育赫里歐 Herriot 陸軍班樂衛 Painlevé 內務沙拉 Sarraut 第三排海軍賴樂司 Leygues 殖民部立爾 Perrier 工務道 Tardieu 勞工商立爾 ... 拉司基 Bokanowski 農業副禮 Queuille

法國之新政府

荷殘

(廬山君若攝)

銀幕之花

陶雅瑛女士近影——(廬山照相館攝)

黃萬泰

中秋月餅上市

中糖　廣茶　嘉細　香牛　陳果
西果　式食　湖點　港肉　皮子

發行所 南市裏關橋北一百三十四號

京劇著名鬚生聲稱韋廉士大醫生紅色補丸

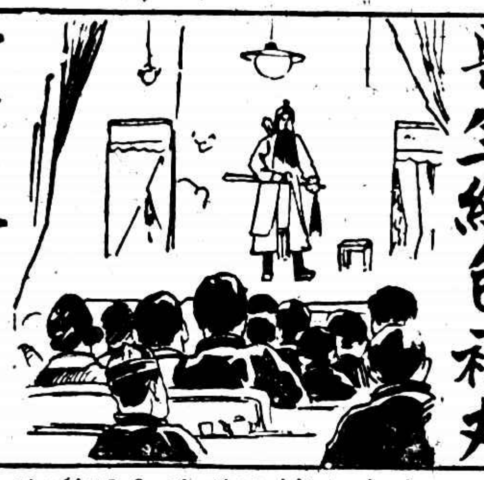

如何使其精神恢復、納增進身體强壯有力

軟弱操勞過度之男女無論其生活之程度如何均以韋廉士大醫生紅色補丸爲恢復康健之妙品戰士效力疆場戎馬倥傯腦疲筋之勞役而弱其體文人埋頭窗下案牘勞形苦思研究而擾其神商人持籌握算經營事業爲財政幾費評量而分其腦凡此種種韋廉士大醫生紅色補丸均能補其腦筋强其體力也不特此也婦女之患白帶水慾期腰背疼痛等症在中國已有數千萬之婦女證明是丸確爲獨一無二之聖藥即全世界婦女由其自身之經驗而證言如是者亦復不少此外更有各國名劇家亦嘗深贊韋廉士大醫生紅色補丸爲補血健腦之聖品即如北京著名京劇鬚生張春彥先生者亦其一也張君來函云鄙人寄身劇界奔走京滬之間兼之夜眠太遲精神消耗過甚飲食遂致減少體力日進形瘦經友人沈幼臣君之介紹服用貴局紅色補丸及服用未幾而食慾大增繼續服用則還我壯健之面目矣爰修寸緘聊表鳴謝之至意耳韋廉士大醫生紅色補丸凡經售西藥者均有出售或直向上海江西路六十號韋廉士醫生藥局函購每一瓶大洋一元五角每六瓶大洋八元郵力在內

北京著名藝員張春彥君玉照

閣下需閱看此衛生小書乃是分文不取敝局印有名醫康健談與兒衛生指南等小書如欲索取寄一明信片載明姓名住址寄至韋廉士醫生藥局原班郵送各一本可也

婦女皆知

紅色清導丸之功效必須預備一瓶于家中以防不時之需其藥性和平藥丸微小專治大便秘結疾病頭痛肝經失調等症潤腸導滯之功效出自天然能使皮膚光澤口氣芬芳兼療痔瘡痛苦

直隸京綏柴溝堡郵局左壽峯先生來示云內子時患大便秘結及頭痛之症及服用紅色清導丸即見功效且身體日見健壯矣鄙人家中當貯一瓶清導丸以防不時之需也紅色清導丸凡經售西藥者均有出售或直向上海江西路六十號韋廉士醫生藥局函購每一瓶大洋六角每六瓶大洋三元郵力在內收用郵票